南華日報

本報創刊於民國十九年二月

社長　鄭啟東

今日一大張零售軍票五錢

社址　香港中住吉通六十三號

郵政信箱第三六九號

電話：社長室 營業部 編輯部 [illegible]

印備廣告刊例表本，向本報廣告科索閱

今日本報隨報附送每週圖畫增刊一張不另取費

日青木國務相由日飛抵南京

謁汪主席辭國府經濟顧問職　交換中日財政及緊密提携意見

（南京二日同盟社電）日青木國務相於二日上午九時，在首都飯店旅邸，與國府財長周佛海長談一小時後，即於十時赴主席公館晉謁汪主席，面陳辭去國府經濟顧問之意，並就大東亞財政經濟方針，中日兩國財政及緊密提携等問題，交換重要意見，於十一時半，由返首都飯店，正午再赴主席公館應汪主席招宴，並再作要談云。

（南京一日中央社電）國民政府最高經濟顧問青木一男氏，自來華以後，對於我國之經濟建設，襄助極多，近青木氏因榮膺日本國務大臣，對於最高經濟顧問一職，已不克兼顧，爲親來辦理辭職事宜，特於一日下午四時四十五分搭機飛抵南京，同來者尚有渡邊秘書，我政府方面赴機場歡迎者甚衆，青木顧問下機後，與歡迎人員握手爲禮，即乘車返邸休息。

（南京一日中央社電）日青木國務大臣，於一日下午四時四十五分，自東京乘機飛抵本京，國府行政院周副院長，褚外長，暨日方重光大使，日高公使，野田，代谷陸海軍兩武官等，均在機場迎接，青木氏下機後，與歡迎者略事寒暄，即往宿舍小憩，旋即赴重光大使官邸訪問，談約一小時，當晚七時半，並出席重光大使所設之歡迎宴。

飛抵福岡時林秘書長談話

訪日目的爲考察青少年運動

（福岡一日同盟社電）國府宣傳部長林柏生氏，本日下午乘機飛抵此間，林氏下機後，對記者發表談話，略謂渠此次訪日之目的，爲考察日本青少年運動之組織訓練，並將中國新國民運動之實效，介紹於日本，新國民運動，簡言之即爲國內之革新運動，此項運動之目的，不僅爲中國本身，同時與日本共存保衛東亞之共同目的，惟欲達到此目的，除中國自己當盡一切努力外，仍希貴國朝野多予協力云。

奧村出席報告新聞綜合整理

（東京一日同盟社電）[illegible]日定例次官會議，[illegible]情報局次長奧村特就中要新聞之綜合整理之經過報告，略謂目下[illegible]東京新聞已行出版，其他專報紙之綜合整理，亦在極密研討中，此外關於思想新聞通信社等之綜合整理，亦從事籌劃。

日本鐵路機關行廿四小時制

（東京一日同盟社電）日本全國鐵路暨關係各機關，決自本月一日起，實行廿四小時制。

魏道明晤赫爾

（里斯本一日同盟社電）據路透社華盛頓電，駐美新任大使魏道明，昨[illegible]晤赫爾國務卿。

美府令凍結舊車胎販賣

（本報專譯）阿根廷京一日同盟社電，華盛頓消息，美物價管理局昨日已凍結舊車胎及膠輪內胎之販賣，並揭稱，美國舊車胎不日將施行配給統制，以爲一乎重要用途之需，此係依從巴魯哥委員會之提議者云。

日外交界意見

阿不致棄中立

美國迫誘亦難生效

（東京一日同盟社電）據外電傳阿根廷上院於廿九日曾以一票之差，通過對軸心斷絕外交關係案，此于將來之演變上，究有如何意義，頗爲一般人士所注意，[illegible]
[illegible]國議會分上下兩院，目前執政者爲以農民利益爲代表之國民民主黨，其反對黨則爲代表都市商工業利益之急進社會黨，兩黨在議會中，前者在上院佔絕對優勢，下院則以後者居多，[illegible]
[illegible]對歐美之經濟關係言，二就其主要物產，均與美國相同，又中歐洲亦較距美國爲近，以英德阿國對外貿易市場，向以英德爲最多，目下對德貿易雖因戰事而激減，但英國毅然仍阿國物資之不能購入消化，在阿國進行而在美國對于阿國物資之依賴美國之程度亦極微弱，故日在積極推進自給自足，比較其他中南美各國所受美國之壓迫爲輕，因此，亦無向英美屈服，以與軸心各國斷交之必要，二，在英美兩國本身之矛盾中，因阿國之利益，英美之矛盾對立，與日俱增，蓋英國投資於阿國者，遠較美國爲多，且當世界戰火幾將英國與其殖民地聯絡切斷之時，阿國爲其發展之地盤，而在今日，且其利潤亦相當優厚，而在今日，尤爲唯一之有力財源，故美國之對阿策動，英國爲自身利益，亦[illegible]關痛癢，坐視默認，四，就阿總統權限言，阿國在形式上，固爲共和政體，但自大戰以來，因世界情勢之遽變，故現下阿總統卡斯提羅獨裁政治之色彩，亦日益濃厚，其在數年來之全國戒嚴令中，即含有親德而且絕對中立之意義，且總統有隨時解散議會之權，故近來議會權限已逐漸縮少，故即使上下兩院均通過對軸心國絕交案，阿總統亦即可行使其職權，使議會意志完全葬送，今日之阿根廷，全如上四點所述，實則可爲其名實俱備之獨立國而自傲，美國之任何壓迫誘引，實際上殊難發生任何效果也。

（本報專譯）阿根廷京一日同盟社電，阿根廷國會已決定在來年五月之前，將不再開，昨晚已告休會，刻並無要求與軸心國絕交之議。

北愛爾蘭美軍

又起衝突

美兵一死一傷

（本報專譯）里斯本一日同盟社電，北愛爾蘭貝爾法斯特之西北約十一英里之安特[illegible]中姆附近[illegible]發生美軍與[illegible]衝突[illegible]名，騷動[illegible]美兵一死一傷，[illegible]

英國人民死傷數字

在德空軍轟炸下共十萬二千餘名

（瑞典京城一日同盟社電）據路透社訊，英內相莫里森，一日於下院發表開戰三年來市民遭德空軍轟炸死傷總計如次，死亡四萬七千二百零五，受傷五萬五千六百五十八，共計十萬零二千九百六十二，其中大倫敦市內死亡二萬零一百一十一，受傷二萬六千零七十一，共計四萬六千一百八十一。

英國煤產不足

軍隊及工人數萬已遣回礦工作

（本報專譯）瑞典京一日同盟社電，據倫敦電，英國因煤炭缺乏，軍隊中已有九萬人被迫遣返煤礦服務，又有工廠工人一萬名被迫遣回煤礦工作云。

社論

信心與力量

德國納粹黨首領大會席上，希特勒總統發表演說。演詞要點其見昨日報載。簡而言之，此是軸心德國對世界戰爭更大信心與力量之表示，亦即是接近全勝作戰精神之顯現。

九月初旬，在歐洲大戰第三週年紀念日中，希特勒總統曾向其國民作重要演說，表明德國作戰之主義與今後繼續奮鬥之決心。希特勒總統此次演講，使上次之演講益加充實，因爲希氏從現實情勢中指出德國及軸心之勝利趨勢，就是進一步予其主義及決心以更鞏固之基礎也。

第一，希氏聲言在獲得最後勝利之前，爲擊滅敵人，必須努力邁進，決不向任何方面屈服。而敵人亦決不能有所行動。此是德國民族一貫之信心，亦即是對此世界抱持之奮鬥決心。良以此爲長期性之戰爭，亦爲光明與黑暗，各國賭其生死存亡之大戰。作最後五分鐘努力，是達到勝利所必需之信心。德國始終堅定此一信心，希氏歷次演辭亦充分說明其國民之貫澈此一信心。惟其能有此信心，所以能夠產生無限力量。檢討過去三年來歐洲大戰德國之戰果，即可證明其信心與力量之偉大。目前世界已到決定關頭，德國一方面擁有歐陸之大部分，遂行歐洲民族協力之新秩序建設，一方面進入蘇聯腹部，隱握東線鍵點。希氏所謂不向任何方面屈服，努力邁進者，即是說德國已全有作戰之優勢。

第二，希氏肯定德國本年中必能確保勝利，並表示特向必要方面開始新攻勢。在本年中確保之勝利，固然是指正在戰事劇烈進行中之東線，並且同時指北非，地中海及大西洋等地域之海洋戰爭。溯自德軍東線夏季攻勢開始前夕，希特勒總統即表示於冬季降臨之前擊敗蘇軍。自後宣傳部長戈培爾博士亦說明德軍必能安然完成任務於冬季作戰之前。東線作戰已如此，北非，乃至海洋戰爭也是如此。至於最值得重視者，是希氏所表示之新攻勢。德軍今後必以更大攻勢來擊敗其敵人自是明顯，而迅速影響世界戰局者，是此一新攻勢之方向。就目前戰局而言，日德義軸心國家在海上與陸上之會師都日漸接近；更是陸上會師之實現，尤爲迫切。論者大多數以西亞爲軸心陸上會師之良好場所，而英美聯合國家對西亞新形勢及措置亦大爲嚴重。假如日本在發動印度戰爭之日來臨，此有力之進軍當然切實予西亞以嚴重威脅，同時，在德軍完成高加索及史太林格勒作戰之後，一舉下西亞之行動，可能性甚大。由是觀之，德軍新攻勢之發動，西亞當爲重要對象。影響所及，北非，及地中海，大西洋諸方面之戰爭，將必趨激烈化。

第三，希氏又論及德國前線後方團結之鞏固，與說明歐洲之建設。即在距離德軍最前線僅有數公里之後方，德人均開始建設工作，並預備更努力開墾土地，以增加收穫。此是向英美宣傳挑戰者一有力之打擊，可見過去英美所言歐陸之糧食問題，均是不足置信。反之，德國在貫澈全體動員，民族協力，一面戰爭，一面建設之原則，抑是整個總力戰之順利遂行。

第四，對於大東亞戰爭，及日本之戰果，希特勒總統演辭中匪惟盡力表揚，抑認爲此乃軸心國家及參加軸心國家之愈益接近世界大同之表徵。與其前次之演辭，同具意義。所謂：「德意志軍之兵士，正在世界各地，犧牲一己之生命，奮勇作戰；彼等茲已不僅受歐洲諸民族支援，且受東亞民族之協力，此等國家，皆由於對同盟條約具有信念與忠誠，堅強團結」。便是說明日德義軸心國家與亞歐兩洲民族共同奮鬥關係之鞏固，而歐洲大戰與大東亞戰爭在戰略與政略之聯絡，可見是世界決戰之基本。

同時，希特勒總統演辭兼及第二戰綫問題及東綫佔領區德蘇國民積極協力，從事建設復興工作之展開。此尤足顯現歐洲大陸之安定與復興前途。而綜觀希氏演辭全文，吾人不但看到德國國民作戰之信心與力量，並且看到整個歐洲大戰德國之有利形勢。此與大東亞戰局配合觀察，世界戰爭之勝利，已爲日德義軸心穩握者，乃明顯之事實也。

史城德佔領區擴大

勢將佔領全部

德竭力切斷窩瓦河上接濟綫　蘇坦克車缺乏純用英美出品

（柏林一日同盟社電）已攻入史城之德軍部隊，卅日在市街北部之工場地帶，逐步擴大佔領地區，頃已有全部佔領之勢，據英美方面自莫斯科之通信稱，德軍爲切斷窩瓦河蘇軍輸送路，進抵窩瓦河岸各處，遍處構築砲兵陣地，設置大砲，使市內已達二千門以上，故使蘇軍之防禦，已日益困難，但蘇軍爲挽救此危勢，仍以戰車反覆對德軍猛襲，卅日並以約百輛之戰車集團實行反攻，此項戰車全部均係英美製品，按以往英美製品戰車係以數輛雜置於蘇聯戰車之間，而此次之大集團作戰均係英美之戰車，尚屬僅見，由此可知係因史城之戰車工廠失去效能，並可表現除由英美之努力援助外已無良策。

（柏林一日同盟社電）據德軍當局稱，史城陷落已迫，德軍現在北部地區係爲爭奪高義果夫勞工部落，史城停車場，及斯巴爾達克斯等三地區戰中，史城現已失去其戰事上之價值，故德軍作戰，竭力避免兵士損失。

史城北部亦被突入

（本報專譯）柏林一日同盟社電，德國通訊社稱，德空軍由史太林格勒之北作戰，[illegible]之戰機隊協助，業已在史城西北蘇聯據點突破，[illegible]大批蘇步兵及裝甲部隊進攻德軍北面陣地時，蘇坦克車九十八輛被殲滅，其中有六十五輛係在短中距內被擊毀者，尚有二十五輛，傳被毀於伏羅尼茲之西北面云。

德援軍源源至

（本報專譯）里斯本一日同盟社電，路透社之倫敦電稱，蘇軍在史太林格勒之地位「甚爲緊張」，德坦克車進入西北工廠區域後，德空軍又集中轟炸工人住宅區及窩瓦河渡頭，據蘇共產黨[illegible]

蘇報呼籲死守

（本報專譯）里斯本一日同盟社電，據莫斯科電，蘇軍喉舌紅星報謂史太林格勒之戰已到決戰之階段，因德軍增援部隊續至，又鬪於嚴重之情勢，謂「不論攻勢如何猛烈，蘇軍必須盡力防守，因吾人已無他途徑可擇，無他地可堪退守」云云。

（本報專譯）里斯本一日同盟社電，據倫敦電，在過去廿四小時中史太林格勒戰事已被認爲更「嚴重」，蘇軍喉舌紅星報謂，「現已到達最後決戰之時期」，又謂德軍數十萬人猛攻史城，同時倫敦人士觀察謂蘇聯方面之戰事，及列寧格勒方面之戰事已停止，提及被圍之城之消息日少云，而

（里斯本一日同盟社電）據莫斯科消息，德空軍之猛炸史城，自開始向史城進攻以來，在過去卅五日中前後已達千五百次，德軍攻擊之猛烈，不難想像，又最近到達史城戰線之德軍部隊中有強力之戰車師團，及步兵兩師團，且已在史城西北頓河間與蘇軍展開大激戰，同時鐵木辛科將軍部下之蘇軍，亦不斷增援，德空軍連日北部猛烈反攻，德空軍亦即以六百至一千架之大編隊施行猛炸。

[illegible]眞理報之前綫通訊稱，今日「德軍集中大量炮火猛轟指定及極狹窄之區域，連續廿四小時不斷，欲打開一罅隙」，據報德援軍包括步兵兩師及坦克車一師，已到達史城前綫，又史城西北頓河畔之草原上之廣闊前綫中，已展開激戰云。

德用最新戰術

（里斯本一日同盟社電）據美聯社莫斯科電稱，德軍近在史城北部使用其最新戰法，即以多數小型坦克車衝鋒，殿以滿載機關槍之裝甲汽車，猛烈突進，蘇守軍及市民義勇軍則以手榴彈或司令瓶等繼續頑抗，但終以強弱懸殊，被迫敗退，又本日莫斯科廣播稱，史城之命運，雖已決定，然該城守軍，則抱定抵抗到底之決心，雖戰至僅餘最後市街之一角，最後房屋之一間，最後之一滴血，亦絕不後退云。

第厄普登陸軍損失及半

（本報專譯）里斯本一日同盟社電，倫敦電，邱吉爾在下議院中宣露謂，在八月十九日向第厄普登陸一役參加之聯軍，損失「幾及一半」，聯軍向德軍之鋼鐵三合土工事進攻，其「意外之強固」，致使聯軍之發六磅重量彈之攻擊，不能將其攻破云。

美軍事領袖

反對羅邱

不贊同軍實運歐洲

（本報專譯）瑞典京一日同盟社電，據瑞典報之倫敦記者報告，謂紐約泰晤士報九月廿九日宣露一動人之消息，謂聯合國內有裂痕，邱吉爾，羅斯福二人與美軍參謀長等之意見相左，又謂「美國諸軍事領袖反對羅斯福及邱吉爾」，該記者謂紐約泰晤士報宣露此項消息，殊堪注視，因該報遠在美國未參戰之前已支撐羅斯福者，該報謂美國諸軍事領袖投多數票反對送軍備往歐洲，查該諸軍事領袖自李海上將任總參謀以後，即已完全統制全國之軍事措施，因文員（包括羅斯福）對於軍事戰器之勢力日減，足以反影歐洲之第二戰綫不能關立，瑞典報之意見以爲紐約泰晤士報所載之文章係由於接近羅斯福方面之人士所主使者云。

新任廣州要港司令

薩福疇將履新

（南京一日中央社電）海軍部常次薩福疇，業經政院會議決議通過調任廣州要港司令，茲悉薩司令刻正摒擋一切，日內即將赴任履新，并悉新任海次招桂章，（原爲廣州要港司令）一俟薩司令前往接任後，即可晉京履任。

國府命令

國民政府令（三十一年十月一日）海軍部政務次長兼中央海軍學校校長姜西園，另有任用，姜西園應免本兼各職，此令。

海軍部常務次長薩福疇，另有任用，薩福疇應免本職，此令。

任命招桂章爲海軍部次長，此令。

任命姜西園爲中央海軍學校校長，此令。

軍政部政務次長鄭大章，常務次長陳欽若，均另有任用，鄭大章，陳欽若應免本職，此令。

任命鄭大章爲陸軍部次長，此令。

兼行政院長汪兆銘呈，據宣傳部長林柏生呈，請任命鄭景光爲宣傳部秘書，仍兼科長職務，應照准，此令。

國民政府指令

國民政府指令，字第五三九號，三十一年十月一日，令行政院：三十一年九月廿五日呈乙件，爲據財政部呈，據關務署轉據總稅務司呈，請廢止懲治偷漏關稅條例一案，轉請鑒核廢止由，呈悉，懲治偷漏關稅暫行條例，施行期間一年，本已屆滿，既據核明，無繼續施行之必要，應准廢止，仰即轉飭遵照，此令。主席汪兆銘，兼行政院長汪兆銘，兼財政部長周佛海。

美防止通貨膨脹案

議會手續即可完畢

（阿根廷京城一日同盟社電）據華盛頓電，美爲防止通貨膨脹問題，上院於三十日通過華克那妥協案，一日並由上下兩院協議會，加以審議，據下院議長布魯姆於一日談稱，下院亦將接受上院之提案，故預料此難產之賦予總統全權法案，其議會手續，即可於二日完畢，而送由總統簽署，此項法案後，羅斯福總統首先採取之防止通貨膨脹辦法，第一，將爲在決定工資薪金及農產物之最高價格上，使用其廣泛之權限，第二，但總統所決定之最高價不能低於九月十五日以前本年度之最高價，惟爲改正不平衡，而須要重新決定者，可以例外，第三，僱主及被僱者如違反總統所定之規則而超過薪金工資之最高額時，得課以一千萬元以下之罰金云。

蘇清鄉攷察團

任務完畢返蘇

（蘇州一日中央社電）蘇省府爲明瞭太湖東南清鄉實況計，特由各廳處會同保安司令部，黨務辦事處，各指派主要幹部一人，組織考察團，于九月廿六日出發，先後抵達吳江，嘉興，西塘，嘉善，青浦，朱家角等處考察清鄉後實際概況，茲該團一行以任務完畢，於昨全體返蘇，據稱，此次奉命出發各地視察，日程雖似怱促，而所經有六縣廿餘鄉鎮，得以窺見太湖東南區第一期清鄉之實貌，目前各該區治安業已確立，物價安定，一般民衆體驗清鄉之成效，不特深知清鄉意義，且熱烈擁護中樞政策，農村漸趨復興，蓬勃氣象云云。

英著名空軍指揮官

中東作戰陣亡

（本報專譯）里斯本一日同盟社電，開羅宣稱，空軍指揮官史丹科夫已在中東作戰陣亡，史氏年四十三，渠於一九三一年曾奪得斯尼達銀杯，持有全世界水機飛行最速紀錄，氏亦爲中東戰鬥飛行員之最老資格者。

美政界深恐

威爾基失言

（本報專譯）里斯本一日同盟社電，華盛頓電，美上議院外交關係委員會主席干奴里今日告上議院稱，對於威爾基在蘇聯之隨意發表批評，認爲極端不幸，此語顯示干奴里深恐威爾基之言論或引致聯合國家各政府間之不能團結云。

德海空軍擊沉聯合國船舶

創立空前紀錄

九月份共沉一百零一萬餘噸

（本報專譯）柏林一日同盟社電，德統帥部發表公報稱，德潛艇及空軍在九月份一月內擊沉敵船一六一艘，共一百零一萬一千七百噸，超出以前之任何紀錄，爲潛艇所擊沉一二六艘，共七六九，二〇〇噸，爲空軍所擊沉者三十五艘，共二四二，五〇〇噸，此足以表現德海空軍之驚人威力，英方對潛艇之防禦方法，雖逐步改善，但被擊沉之噸數日增，仍超過百萬噸，船舶不足，實予英美陣營以深刻之打擊，故於日德義海軍聯合作戰進展之下，英美方面，已漸趨日暮途窮。

日谷荻大佐發表軍事演說

『如何完成大東亞戰爭』

最後之勝利在於經濟及思想戰

（大阪一日同盟社電）大本營陸軍報道部長谷荻大佐，頃於此間英茨城會館，發表軍事演說，題爲「如何完成大東亞戰爭」，力言日本對武力戰已具確信，然最後勝利，乃在經濟戰及思想戰上，茲錄演說要旨如次：大東亞戰爭，敵方之中心爲美國，故大東亞戰爭之終局，亦當由美國作城下盟而解決之，吾人於檢討大[illegible]日[illegible]之方針如何，蓋[illegible]爲止，擴充軍備後，對日採取大攻勢，其內容爲陸軍四百萬人，前線飛機[illegible]架，[illegible]建造[illegible]，[illegible]五千架，[illegible]今日之世界[illegible]日作消耗戰，然現在之世界上，今日之戰略及戰線，已在回顧明日，其變遷如何，試說明所謂大東亞戰爭前，美國所採取之戰術爲「戰鬥艦中心主義」，亦即所謂「巨砲巨艦主義」，然于大東亞戰爭發生後，美海軍所誇稱之「不沉軍艦」，於珍珠灣及馬來海面，被日海軍擊沉後，改又採航空軍之威力，不足，遂拋棄其以前戰鬥艦爲中心主義，而採取「航空艦中心主義」，關于此點，可由美國通過建造航空母艦八十五艘之擴張海軍計劃，及珊瑚海中途島及第二次所羅門海戰時，美所採取以航空母艦爲主之戰術兩端證明之，但在以上數役中，美航空母艦之損失甚鉅，彼遂又欲一新戰術，即在日軍陸上根據地之處，若如派一航空母艦爲主之艦隊前往作戰，更爲不利，故又着手建設陸上根據地，即徹夜于北自阿留地安羣島經中途島至西南太平洋之所羅門羣島及新幾內亞等島嶼之連珠綫上，企圖獲取陸上航空根據地，然此項計劃之告失敗，遂又計劃建造運輸機之起重轟炸機，據最近之消息稱，該項起重轟炸機自澳洲東岸布利班港至美西岸舊金山一萬二千公里之長距離間，以三十六小時之「着」飛行，完成全程云，若此航爲事實，則東京至中途島僅八千餘公里，日本自當由物心兩方面，作萬全之準備，至於北方情勢，英美屢作謀略宣傳，企圖離間日蘇關係，此誠有警戒之必要，總之，不論英美作任何謀略，日本已具應付之決心與方策，吾人亦可謂「大東亞戰爭實自今日始」，美國今始着手準備作戰，日本對付美國之武力戰，已有絕對之確信，同時爲謀經濟戰之勝利起見，應努力增產及儲蓄，並須努力於重要之思想戰，確立戰無不勝之體制。

美防止通貨膨脹案 參議院意見分歧
民主黨議員提妥協方案 農產增價以平衡為標準

（里斯本一日同盟社電）據華盛頓來電．羅斯福總統提出防止通貨膨脹案後．美參院即分爲支持反對兩派．意見對立．殊爲激烈．昨日開會時．民主黨布拉文瓦格湟兩議員提出妥協案．以八十六票對四票通過．即移交衆院．衆院將該案加以修正後．復交參院．但仍有修正之必要．故本日將召開兩院協議會．該案倘能得到衆院承認．即將由大總統簽署實施．又訊．該案之一切手續．可望於本週中辦理完畢．案中規定自十月一日起．對大總統賦與調整安定工資薪金及農產物物價之權限．關於農產物之最高價格．將以政府之平衡價格原案爲標準．加以修改後而採用之云．

印度民衆標語 爲紀念甘地誕辰 『打倒英國，甘地勝利』

（盤谷一日同盟社電）十月二日爲甘地誕辰．印度獨立聯盟本部發言人．特於一日發表談話．謂自由印度之鬥爭．將於二日以後．更趨激烈．其大意稱．十月二日全印民衆．將爲歷史的鬥爭而團結一致．不惜一切犧牲．以爭取印度之自由．甘地爲澈底排除英國之束縛起見．故開始此最後之鬥爭．且曾宣言謂印度一日不脫離奴隸地位．決不出獄．共同志亦均在同樣努力于打倒英國．民爲繼續甘地之意志．已發出參加鬥爭之命．對英國作最後之決戰．故打倒英國爲贈送甘地之唯一禮物．印度四億民衆已以「打倒英國甘地勝利」爲標語．決不惜任何犧牲．以期獲得獨立自由云．

印各地反英潮 仍極激烈

（盤谷一日中央社電）據海通社訊．據此間消息稱．印度麻德拉斯州某村警吏．與鄉民發生衝突．警吏曾開槍射擊．死八人．傷五十六人．又悉．另一鄉村內約二百餘人．襲擊該處警察局．騷動者領袖被捕．該項騷動者．連絡村民四千餘人．并用機槍及鐵槍等猛向警察衝鋒．死傷甚多．

（盤谷一日中央社電）據海通社訊．據孟加拉省立法會議負責人宣稱．孟加拉省又發生人民警吏衝突事件．失踪四十二人．傷二百五十九人．二人被俘．又悉在達卡芝．曾發生暴動．死十八人．傷一百四十人．同時在柏罕浦爾亦發生暴動．死卅八人．傷一百一十八人．亦同時內有警吏六十五人受傷云．

（里斯本一日同盟社電）路透社孟買電．印度最近反英示威運動狀況如次．一．奧里薩州卡塔克地方羣衆四千餘名．蠭起反英示威．傷英士官警官數名．警官隊開槍彈壓．民衆死八名．傷三名．一．阿拉哈巴德地方印民．暗擲炸彈三枚爆炸．受傷者甚衆．

（本報專譯）里斯本一日同盟社電）據新德里電訊稱．英當局雖妄圖壓止印度各地反英示威運動．但印度各地仍有此等騷動事件．陸續發生．據稱在孟加拉省之狄那監獄．開因犯發生劇烈暴動．擊斃四十二人．傷二百五十九人．同時．甸那渣爾之苯籍警察．與企圖保釋印國民會議派領袖出獄之愛國志士發生衝突．又稱．馬德拉斯省有許多地點舉行示威運動．該地警局被襲擊．警察竟向羣衆開槍掃射．死八人．重傷八十人．被捕多人云．

．．．．．甘地七三歲誕辰

印度民衆 將作遊行示威

（盤谷一日中央社電）據海通社訊．本月二日爲甘地七十三歲誕辰．印度秘密電台曾要求民衆．於該日作遊行示威．於各城市及鄉村．並懸掛國會旗幟於屋頂．又悉．此間印人之示威大會．屆時有泰國外長出席．

中政會議通過 增加經委會委員名額
派胡澤吾爲全國經委會委員

（南京一日中央社電）中央政治委員會於昨一日上午舉行一一二次會議．出席者汪兆銘．溫宗堯．梁鴻志．江亢虎．繆斌．諸青來．趙毓松．周佛海．褚民誼．陳濟成．陳君慧．李聖五．葉蓬．丁默邨．鮑文樾等．主席汪兆銘．甲．報告事項（略）乙．討論事項．一．主席交議．據委員兼考試院院長江亢虎摺呈．擬添印公務員甄別證書．所需印刷費編具支出概算書．呈核一案．轉呈鑒核等情．請公決案．決議通過．交行政院轉飭財部照撥．二．主席交議．據行政院呈．據蘇省府委員兼建廳長陳光中．辭建廳長兼職．擬予照准．委員兼秘書長唐惠民．另有任用．擬免兼職．委員石林森另有任用．擬免本職．并請任命黃敬齋爲蘇省府委員兼秘書長．委員唐惠民兼建廳長．經提交第一三〇次院會通過．錄案呈請鑒核等情．除任免上項兼職應准備案外．所請任免蘇省府委員請公決案．決議通過．一送國府．三．主席交議．據行政院呈．據全國經濟委員會呈．請增加委員名額．擬將該會組織條例．關於委員人數之規定．修正爲六人至八人一案．轉呈鑒核等情．請公決案．決議通過．全國經濟委員會組織條例第三條條文．照案修正．送國府公佈．並交立法院備查．四．主席交議．擬特派胡澤吾爲全國經濟委員會委員．請公決案．決議．通過．送國府．

英印當局 嚴厲檢查新聞

（里斯本一日同盟社電）據倫敦泰晤士報新德里電．前在印度上召開之中央議會．關於英印當局實施嚴厲新聞檢查制度．議員紛起責難．並要求立即廢止．其中坤擇烏議員對當局亦加以強烈彈劾．英當局施以嚴格之新聞檢查制．乃爲封鎖關於會議派活動之一切消息．以使印度民衆及各聯合國不得明瞭眞相．印總督府內務長官馬爾斯威爾對此作奸巧之答辯稱．新聞檢查制如經廢止．則立即將有一部份報紙出面支持目前之「暴動」行爲．故不得廢止．再關於在印之外人記者之新聞檢查．亦僅限於軍事之事云．

（曼谷二日同盟社電）印度獨立聯盟委員．一日對前緬甸總督斯密士所發表「英國再入緬甸．當再建設該地之幸福及繁榮」．曾痛加抨擊如次．英方欲再謀侵略緬甸之機會已失．緬民在巴莫領袖與日本協力下．民衆已挺身參加建設新秩序運動．美人謀不法侵入緬甸必遭緬民反擊．而自趨於滅亡云．

阿姆利 答議員質問
．．．無意與會議派折衝．．．

（瑞典京城一日同盟社電）據倫敦電．英印事務大臣阿姆利．一日在下院答議員質問．表明其堅決意向．謂現無與會議派折衝之意向．同時並暴露印度之騷動．及英國官憲彈壓之殘酷．並稱實無意承認印度即時樹立國民政府．由該氏之演說．又已赤裸暴露於世人．茲誌其答辯要旨如次．迄今尚未獲得印度有力人物或合法團體．要請與現被監禁之會議派要人作政治協議之任何建議或申請．總今日情勢下．余亦無與會議派要人進行交涉．以促進事態解決之準備．關於緬印度「暴動」之手段．在上週政府之發表及報紙之報道以外．雖無何等發表．而於最近之騷擾事件．曾五次以飛機用機槍掃射．以事鎮壓．蓋因大水或鐵路被燬地上．軍隊之活動被阻時．使用飛機以阻止民衆之「暴動」．實有其必要也．印度之「暴動」．究至如何猖獗．爲英本國尚無充分之認識．恢復自治安．決全面支持印度採取之手段．關於印度總督對此問題之判斷．余無意干涉．行政參事會員阿墨特爾曾謂．英政府不能反對樹立聯合印度各政黨之國民政府．而不幸阿墨特似亦已說明．最近將來之現實不可能云．

汪委員長出巡隨行記（一）

特派員薛慧子

一、從機場到行轅

上海——蘇州——太湖東南區．這許多地方毗連在一起．是揚子江下游的膏腴．東南的菁華．而目前．正在先後拓展着一片清鄉區．

在最高領袖 汪主席偉大的感召下．千千萬萬的同志們在努力拔荊斬棘．樹立起和平的模範來．

汪主席於宵旰勤勞之中．三次巡視過清鄉區．這已是第四次了．世界上還有這樣偉大的感召嗎．主席獻身黨國．盡勞盡瘁．已經三十多年．可以說．他一生沒有爲自己的安逸打算過．現在已是壽登六十高年了．此次僕僕風塵．親巡上海．嘉興．松江．無非爲着關心國計民生的改善．遍途農村田舍的老百姓．誰都得以親瞻 主席老當益壯．精神奕奕的風采．到處歡聲雷動．高呼萬歲．記者奉命隨行．親歷此境．目睹此情．如何不深深感動呢．

十一日上午．在上海機場的大客廳裏．羣賢畢集．要人於一堂．陳公博先生全副戎裝．穿着長統皮靴．佩指揮刀．威儀凜然．周佛海先生藍袍玄褂．端莊正襟．其後進來一穿中山裝的長官．風度瀟灑．正就是李士羣先生．同時．蒞臨者．朱樸．鄒式軍．顧繼武．馮節．趙尊嶽．葉蓬．諸先生．都一一握手晤見．臨時消息．因氣候關係．飛機改了時刻．一直到中午．在酷熱的陽光下．全體列隊在場上恭候．約十五分鐘．機聲軋軋．銀色之「海鷹」號．自西北角掠青空而來．此際軍樂聲大作．飛機繞一圈子．冉冉降於場之中央．主席身御大元帥軍服．偕褚部長等步出．英姿颯爽．疑是天神下降．於是．一長列汽車陣．自飛機場出．記者附車而登．與陳秘書長春圃同車．車過江灣．戰後之廢墟．遍種棉蔬．已成一片沃野．呈欣欣向榮的狀態．

汽車速率表上的針．向上昇．向上昇．加快地向着平坦馬路上浩蕩的開去．通過北四川路．南京路．靜安寺路．一直到達愚園路．通過了整個大上海繁華熱鬧的心臟區．整個的上海轟動了．「歡迎汪主席」．「汪主席萬歲」．到處看到這字樣．到處聽見這呼聲．十字路口．萬人攢首．讓那些從來沒有瞻仰過國家元首丰采的「租界寓公」．從此一開眼界．一醒頭腦．中國．只有大家在主席領導之下．與前方後方的民衆結成一氣．集中於和平運動的奮鬥．總能重新打造出一個整然的中國．一個自由的中國．

在車中．記者以最近旅行蘇浙杭所見所聞．報告於陳秘書長．謂今日之宣傳工作者．不但要做到「上情下達」．更須致力於「下情上達」．陳秘書長說．「主席至誠惻怛．對民間疾苦．關懷至深．即讀新聞記載．亦從不一字忽略」．如此．我們還敢不負責任不說老實話嗎．

抵愚園路一一三六弄行轅．主席進午餐．極簡單．清茶淡飯．只數分鐘即竣．行轅陳設．亦十分樸實．決無一般人想像中之如何富麗．還是幾十年來的一貫的作風．沒有休息．立刻乘車出發．到法華鎮．上海的郊外．

二、上海一日行程

在一座古式石橋之畔．青天白日國旗飄揚．上海市保安司令部．（清鄉委員會上海分會也在內）門前紮着金碧輝煌的彩樓．

大禮堂上．中懸 國父遺像．橫額大書「與民更始」．對聯是．「中日允宜親善同患難同甘苦掃蕩地方游匪」．「清鄉必先清心不畏民不怠職確保閭里安甯」．

主席御軍裝．站在主席台上．陳兼主任還是御軍裝站在主席前面．報告上海清鄉分會籌備經過．自始至終．兩人都屹然保持着立正的姿勢．嚴肅之至．報告原文．其第一節略謂．自去年八月．成立保安隊四團及特務大隊．將上海之武裝警察．自衛團．商團．青年團改編．繼即成立幹訓團．使地方武力統一而建全．凡此計劃．均欲爲上海清鄉之準備．第二節爲籌備成立經過．（已付新聞發表）第三節爲本人巡視清鄉區域．經實地之觀察．作自我之批評檢討．對軍事政治．經濟上各缺點．都老老實實說出來．但其結論．若干應行改革之事．責無旁貸．當努力赴之．俾上慰委員長蒞滬之懷．下解人民倒懸之苦．接着．保安副司令盧英．作視察清鄉區報告．對南匯奉賢北橋現狀．詳細說明．并述及部隊調度．紀律整飭．匪共投順各點．最後是辦公廳長許金源．工作進度報告書．對組織．對訓練．都有分析．第一注重紀律．嚴禁軍隊向民間徵發物品．任意拉夫．以求切實達到「愛護人民」．「不擾人民」之目的．

主席聽取報告完畢．即開始訓話．先介紹隨行人員褚部長．葉總監．陳秘書長．周次長．訓辭大意．以「廉潔勇敢」諄諄誥誡．聽者無不深深感動．

在上海．陳市長所提倡的「廉潔政治」．這風氣在過去已造成．現在清鄉了．我們相信這風氣也是如此．將來還是如此．

在保安司令部樓上．主席繼續聽取軍事形勢報告．一張彩色的地圖展開了．在江南三角洲上．一．蘇州第一二三期清鄉區．二．太湖東南第一二期清鄉區．三．上海第一二期清鄉區．各區毗連在一起．各區本來是不可分的整體．故在軍事行動上必須呼應一起．主席垂詢軍情面授機宜．精細至無可精細．雖天熱．電風扇也沒有開．汗過了軍裝．還是那麼孜孜不倦．臨行．並檢閱保安隊．在火一般的陽光下．他抖擻精神．邁進着歷史的巨步．

首都學生運動會
舉行第一次籌備會議
國慶紀念

（南京一日中央社電）新國民運動促進委員會．發起國慶紀念首都學生運動大會．特邀請各有關機關團體．協同辦理．於一日下午三時假該會會議室舉行第一次籌備會．共同商討運動會進行事宜．到教育部代表趙如珩．彭鑑泉．市政府代表陳書俊．王敏復．中國體育協會代表郝騏．滕樹第．中央大學代表聞宗元．張金長．外交部代表顧舞華．及新運會梁秀予．方立祥．湯郁文等．由該會委員兼代理秘書長馮節主席．經決定大會組織．預算比賽項目．國民操表演．童子軍檢閱．裁判員名單．及大會職員．并商定中央大學體育場（即金陵大學舊址）爲會場．籌備會址設於新運會（首都藥備招待所）．并爲加緊籌備起見．凡担任各組負責籌備人．逐日到會辦公．預卜國慶日首都景象．定爲熱烈云．

英印總督 請渝派軍協防印度 特使抵渝

（廣州二日同盟社電）據渝電稱．繼威爾基之後．廿八日英印總督府特使暨隨員三名．乘機到達重慶．該特使訪渝之目的．係爲懇請渝方派遣軍隊協力防衛印度．且或乘威爾基訪渝之際．由英美兩特使及重慶當局．對印度問題．加以檢討．

．．．．歡迎日答訪使節．．．．

廚窗宣傳 競賽揭曉

（南京二日中央社電）市宣傳處及市商會所發起之歡迎日本答訪使節櫥窗宣傳競賽．業于昨日經評判委員主任市宣傳處薛處長及市商會評判結果．計取錦光華商店等廿八家．并定三日在市商會舉行給獎式．

徐淮交通連貫 商旅愈感便利

（徐州一日中央社電）過去徐州至淮陰間有長途汽車通．現在淮陰海州間汽車亦已開駛．因之徐淮交通綫可以連貫．商旅愈感便利云．

雙十節紀念 常熟籌備盛大慶祝

（南京一日中央社電）據常熟訊．雙十節國慶紀念．轉瞬即屆．縣府爲擴大慶祝起見．決定除舉行隆重儀式暨游藝提燈大會外．並檢閱全縣壯丁．各區參加（中隊）現正在分別集訓．以期達到自衛自治目的云．

太湖二期清鄉 籌備就緒 如期開始

（杭州一日中央社電）太湖東南地區第二期清鄉．自傅式說氏奉命主持後．即動員積極籌備．以便如期開始．一方組織訓練團．訓練各部幹部人員．授以必要學識．使各效忠清鄉工作．旋奉青委會令．組織駐浙辦事處．并委爲主任．即行着手籌備．同時籌組黨務辦事處．保安司令部．一面將全區劃爲六特區．每特區設立一公署．委派人員分別籌備．并擬訂清鄉法規．以供遵循辦理．經數月之苦心擘劃．現已全部就緒．所有清鄉主要人員．亦已先後委定．除駐浙辦事處．已於月前成立外．黨務辦事處．保安司令部．各特區公署．各賦稅管理處．均派員籌備就緒．定今一日同時正式成立．開始辦公．對內準備工作至此均已完成．即日起辦理清鄉實施工作．幹部人員一致出動．此次清鄉目標．本確立治安．改善民生．實行黨政軍警一元化．以期早日完成清鄉工作．故將來成績之優良．定可預卜云．

阿外長哈芬氏 訪問南美諸國

（阿根廷京城一日中央社電）阿外長哈芬氏將於本月十八日出發訪問南美諸國．出發前阿外長將會見南美各國駐阿外交人員．據悉阿外長哈芬氏將於十月廿五日起程赴巴西京城．十月卅一日可至烏拉圭京城．蒙得維亞．再由此間前往玻利維亞京城拉巴斯．以及其他南美各國京城云．

中央農業實驗所 積極研究 改良稻種

（南京一日中央社電）中央農業實驗所對於食糧增產有關之各項．試驗研究工作．素極注意．茲對於禾稻之育種工作．已獲得有名品種名九十籽者．其品質產量．均勝於帽頭（京米蒂之優良稻種）．該品種於下年即行繁殖．并對於該品種之栽培方法．更加精密試驗改良．以期收穫量之充分增加．今後如逐年繁殖推廣．對於食糧增產問題．裨補當非淺鮮云．

湊區六家商店 注意領取營業許可願

（中央社）湊區商店之申請營業許可願．多已獲得憲兵隊批准．昨日批准者．復有三十八家．九龍地區憲兵隊．已將『出頭通知』書．發交湊區區役所．轉派給與各申請之商人．其中有六家於申請後遷移．因是而『出頭通知』書．無從送達．今後凡已申請之商人．極宜加以注意．後列湊區六家地址不明之商人．祈速携備印章．先赴區役所討取『出頭通知』書．然後依所指定日期時刻．前赴九龍地區憲兵隊領取營業許可願證明書云．湊區六家商店地址不明者如下．

（姓名）	（住址）	（赴憲兵隊日期）
梁芬記	九龍第四十九番地段	十月三日九時
李雲岩	疏利士巴利道二番	十月四日九時
張灼惠	中間道六番	十月二日三時
林起平	香取通二十八番	十月四日三時
俞殿禮	樂道九番四階	十月四日三時
劉廣	廣東道六番三階	十月四日

娛樂事業指定樓宇 可向各該管區所查詢
兩華民會已商得各區所聯絡 搬遷糾紛事項可向兩會投訴

（中央社）查港九兩方之經營娛樂事業者．如娼寮．按摩院．嚮導社等．均須於十月三十一日前遷入指定區域營業．否則．逾期不得在區外經營．同時區內原有之商店住戶．其非屬於娛樂事業者．亦須早日遷出．以免阻碍娛樂事業之遷進．前日華民兩會特爲此事已發出勸告．使港九兩娛樂區之有關者．從速遷移．現並擬在兩區內張貼通知．及按戶分派通知書．切實勸諭遷徙．免致時屆倉率．自招損失．關於勸諭進行．兩會已推定專員負責．除九龍方面已與地區所及青山區役所商討協助外．昨復派出主事人王德光．調晤香港地區事務所長及中區與蔵前兩區區長．商討聯絡進行．俾收勸諭之效．至於各家遷入區內經營娛樂事業而欲知區內樓宇業主姓名住址．以便商訂搬遷者．可就近向蔵前及青山兩區役所查詢．當能予以指示．又關於區內店戶之遷出遷入．如有發生糾紛情事不能解決者．亦可向兩華民會投訴．當能予以秉公調處．至兩娛樂區所劃定各項娛樂事業之地段圖．在蔵前區與青山區兩區役所內．均有標掛．如有未明之處．可逕向各該區役所查閱地圖．自當明瞭云．

颶風掠過港外 七號風球 昨午除下

（中央社）昨二日晨．因風勢尚勁．仍懸出七號風球示警．下午二時．颶風已掠過港外．乃將七號風球除下云．

江南三角洲旅行（五）

特派員薛慧子

特稿

全國最優之絲

嘉興在交通上．有滬杭線之中心．蘇嘉線之終點．其城區市面的繁榮．自是意料中事．

新法幣全面流通．市上早已看不見一張舊幣．目前兌換期間．突破兩千萬以上．一般物價．如日常用品之類．除本地的特有出產品．大都取自上海．照原來價格．加上一點搬運費．再經物價評委會評定．在嘉興市上保持着相當低格水準．舉例來說．固本肥皂南京要三元．嘉興只要二元就夠了．在南京洗一套西裝爲十五元．嘉興只費五元．其他綢緞布疋皮鞋綫襪．無不較他地爲廉．嘉興當地中等薪給階級．每月生活費尚以二百元至三百元爲標準．

看情形．當局對生產與消費．是採的反自由經濟主義而開始走向統制經濟主義．不僅在消費方面主張統制．而且在生產方面亦主張有組織．有紀律的初期統制計劃．各區鄉公所對民衆的調整．農產的督促．已成爲工作重點之一．

所缺乏的還是大量的資金．

上海二十萬萬流動的游資．爲什麼不轉移於清鄉區呢．聽說上海各銀行．現決定向清鄉區發展．設立分支行．協助工商辦理投資建設生產事業．已達三萬萬元．但是．許多人還蹲在上海一隅觀望．他們但知斤斤於私利．從未放大目光．爲國計民生着想．

嘉興的絲繭名震全國的．各鄉都植桑養蠶．人民生計全恃絲繭．故諺云．「蠶桑足一年足」．

其鄰近輯里絲就代表中國最優等之絲．繅絲廠分廠絲土絲二種．廠絲係以機械所繅之絲．土絲爲舊式絲車所繅之絲．廠絲係常年工作．土絲則有蠶汛臨時之工作而已．在嘉興絲廠占大部分．城內也有五家大絲廠．最著名的就是緯成．但是．記者一打聽．五家中倒有四家是日本人開的．中國人只開了一家．唉．難道中國人沒有錢嗎．不．有二十萬萬游資在上海掀風作浪．投機囤積．置本來正當的實業棄之不顧．

保濟丸

永泰公司
正十字油
鐵盒油膏 功效出衆

新巧華
工作好，價錢廉，起貨快。
地址
一在中環大馬路何東行尖咀第一間
一在永樂西街郵南北行公所左鄰
一在羅花街七號電話二二八九一號
一在油蔴地彌敦道四百九十七號
一在跑馬地黃泥涌道一四九電話三二六七二號

新型的
香島代售商店
秋季已到　貨品充盈　質料上選　保君滿意
男女內衣　各款時裝　名廠水筆　選製革履
地址：中明治通三龍酒家隔鄰
電話：叁弍弍弍叁

陸羽茶室 晚飯時菜
和菜便飯　物美價廉
海鮮小食　別饒風味
晨早至晚上十一時全不停市著名美點常備應客
地址：中環永吉街　電話：叁二〇三壹　弍一八〇五　叁三八四一

李一中 工程測繪會社
總督部正式許可工程師
雪廠街國民行七階　電話式伍玖壹壹
全港獨家：測量各種工程及礦山地段　經營工程測繪青寫真製圖　測繪各種圖則及申請圖則
李一中支配下之三大組織
◀電話式伍玖壹壹▶
香港統運社：新型人力貨車五十輛出貨　港九最大規模之人力貨車經營　管理嚴密——運價相宜　中國旅行社獨家代理
大昌行：建造組——承接建造裝修家屋及商店舖藝術門面　運輸組——製造修理各種車輛　傢私組——製造各種上等柚木傢私
安達公司：經營各種出入口貿易及日用品販賣

香港麥酒酒精工場出品
香港啤酒（ビール）
定價：大號每瓶軍票二元三十錢
各大公司及各大酒家均有代售
昭記行
中明治通五十號峰佑行四階
電話：三一二一三一·三二三五九

屋租問題急待解決

業主收租辦法 香九雙方不一致

春日區一部業主取值較公平 旺角區一部業主索租比前昂

（本報專訊）關於屋租問題，自當局先後表示應由主客雙方協議共求解決以後，各業主便以交繳家屋稅爲詞，紛紛進行向住客討租，按家屋稅已經交繳，則業主之業權確立，在理應行收租，方能符有權利與盡義務之旨，不過有等業主，不體察實際環境，有等則主張照舊值收租，有等甚至欲照舊値以軍票爲本位而收租，未免過於奢望，辦法並不一致，遂令屋租問題，久懸不決，現在有一部份之業主，自聆悉總督閣下昭示，主客相方應本禮讓精神以解決之言，又以屋租久懸不決，於己實有損失，乃急欲開始收租，日來記者自多方調查所得，香港方面春日區及銅鑼灣區方面之大業主，會進行與住客接洽，商量結果，

業主欲由九月開始收租 照原租值五成徵收

關於此問題，在初住客並不十分反對，而業主便提出租值問題，先則云照原價收租，後又減至八成七成，而住客方面，認爲不能負担，遂致進行仍無結果，後業主再行邀請住客前往商洽，再提出新租值，卽戰前月租三十元者，現在徵租十五元，仍以港票計算，此種租值乃指地下二樓而言，而三樓以上，則減作四成，而水費一項，則由住客負担，當時少數住客，認以此種辦法，甚爲公平，但有一部住客，仍欲業主負担水費之全數或半數，因而亦未能卽時解決，但此種收租辦法，較爲公平，進行已有頭緒，一般人預料不日或可解決。

折合軍票本位計算

關於九龍半島業主恢復收租情形，進行亦異常緊急，擁有多量樓宇之大業主，及置業公司，亦已進行向住客收租，多以書面通知，照所訂之租值收租，有等則以三成算，而戰前如繳租金三十元者，折合軍票九円，有等更欲以五成折合，卽戰前三十元者折合軍票十五円，如法國傳教堂之旺角砵蘭街新改建之數十間樓宇住客，均於前日接到此種通知書，決由本月一日起收租，並訂定辦法，十月以前之値，由免收，但由七月一日至十月一日，因業主要向政府納餉，每月收回軍票二円，十月一日起租，則須上期繳交，不能超七天，聲明住客如不願意，則於三日內到堂解決，但一般住客接此項通知書後，均以業主所訂租値，比戰前尤貴，均認爲實難負担，現在大家多持觀望，置之不理，一般人甚盼當局妥訂收租辦法，俾住客有所遵循，以易於解決云。（天）

居民申請遷移者衆

又中央社訊，屋租問題，雖經華民代表會向各方徵詢意見，提供調解辦法，至今仍未能完滿解決，蓋此乃業主與住客間之關係，相信必有自然解決之途徑，近日已有許多業主開始收租，住客爲減少租金起見，紛紛由大屋遷小屋，或遷與別人同居，因之每日向區役所申請轉居及米糧過戶者甚形擠擁，查遷移手續，除向區役所申報外，應向憲兵隊長呈報移轉借間，凡由本區遷本區者，填報兩張，遷往別區者，填報四張，如有同居家族，同時遷移者，并須添附張數相同之同居家族表，該項申報用紙，各區役所均有發售，每套四張，軍票十錢，前因需用太多，一般街頭小販，乘機印售圖利，索價奇昂，居民急于搬遷，多迫得向其購買，現聞各區役所已存備多量，照規定價格繼續發售，以利便居民云。

新界推廣衛生事業 舉行秋季大掃除

衛生員指導下村民樂意舉行

（本報專訊）新界地區爲一農村地，過去在英政府統治下，一切事業，均甚漠視，自大局轉變後，英勢力已去，新政府對於此地區，甚爲重視，成立新界地區事務所，及各區區役所，從事推行新政治，查新界地區，因過去忽視衛生，常有流行病發生，界外之人，大都不敢前往居住，當局爲使此弊剷除，乃積極推行清潔運動，除由防疫團前往爲居民注射，作疾病之預防外，並切實推行大掃除，每年分春夏秋冬四季舉行，由地區事務所規定日期，令各區役所負督促之責任，查秋季大掃除，經已上週開始，在各區衛生係員，親自指導之下，大都能依照規定辦法舉行，查大掃除一事，過去在香九是常有之事，如在新界，則甚少見，（只於今年夏天舉行過一次）但村民咸知此爲衛生之舉，亦爲剷除流行病之根本方法，故甚樂意舉行，關於此事，各區負衛生責任者，備能切實推行，勸導村民掃除，則將來收效，必甚廣大也云。

警備隊日語學校 將成立同窗會

選出葉卓恒爲會長

香島地區警備隊設立之免費日語學校，創立迄今，已有五月，成績卓著，聞該校教師鄭女士因事辭職，已得該校校長同意，查鄭氏自担任教席以來，純粹義務，其爲社會服務精神，殊令人欽佩，現該校高班由警備隊之長官田氏担任教席，又聞學生有同窗會之組織，章程草案，已呈請校長核閱，現已獲得該部許可，一俟將章程交回後，卽可籌備成立，游藝大會聞已選定初班班長蕭子寒氏爲同窗會副會長，葉卓恒氏爲會長，財政部由王公德洪鏗賢兩氏担任，核算部由鍾炳森氏等負責云。

總督閣下新界巡視記

（本報特寫）總督閣下，關懷新界地區之施政，治安，民生，教育，建設，醫藥，前日偕同隨從員一行數十衆，巡視新界，本報記者，與焉，是日上午七時五十分，總督部各僚屬，在總督部前齊集，八時五分，往統一碼頭，乃命駕乘專輪渡海，經大埔路而往沙田，該路於戰時，會遭英軍撤退時，分段爲破壞，經當局修理，今已成爲康莊大道，其未修理處，亦日久失修者，現亦作局部修理中。

○先抵沙田○

車抵沙田，該地區役所長，率同在會語員，學生等，歡迎，總督閣下下車，巡視沙田區役所一週，卽在接見室向該區長詢問當地狀況，由該區長一一呈報告，總督閣下對於植林及護林，諭以斧斤以時入山林，林木不可勝用之意。

○進大埔○

總督閣下再復命駕，向大埔進發，車抵大埔墟時，市民爭看，總督閣下下車，該區役所長迎接，導入所內，章旗迎風招展，總督閣下在接見室聽取該區長報告，總督閣下對於當地漁民，採取調停之施政，希望地方上之安居樂業，垂詢學校及醫院之情狀，一一垂詢，最後更向區長勗以努力爲居民振興，教濟失業，尤注重發展農業，總督閣下說話畢，命駕而赴總督部管理大埔農場，巡視該場農場中狀況及出產，該場長面陳收穫之藥實，並將及時收穫之藥實，一一呈獻總督閣下參閱，時總督閣下對於藥實之種植方法及時者剖析，時以爲小食，總督及長官亦均嘗試，務部長等，總督閣下手持葉實，爲紀念，大後命駕而向沙頭角去，（大埔農場現況另文刊載）

○沙頭角○

沙頭角爲新界與中國國境連接，總督閣下抵達沙頭角時，該區全體民衆，男女老幼，一體列隊在路道歡迎，日章國旗，迎風飛舞招展，總督閣下在區役所聽取區長報告，對于邊境之治安，人民之生活，行客之往來，一一詢問畢，最後更勸該區長努力奉公，爲民衆謀幸福，沙頭角視察完畢，再復驅車而赴上水，總督閣下視察後，乘車而赴某時，進午餐，午餐畢，爲時許矣。

○上水　羅湖○

上水區政後，部隊幕僚下午一時，已在總督閣下新村，移民新村前往巡視事務，由所長報告經營之計劃，羅湖新村之計劃，當局以容納難民之計劃，以保衛地方，移民所開墾者。

山，中間四野，一望平原，羅湖移民新村，建於平原之中部，現已落成者計有大棚一座，佔地甚廣，可容上萬住民，其繼續建築中者，尚有巨棚一座，其所佔之地與已落成者，望衡相對，總督閣下巡視畢，再往另一荒地視察，該地幅原廣闊，總督閣下表示，此地而爲開荒最適宜地點，將從事移民墾荒，總督閣下對于畜牧之生產，極表關懷。

○元朗途中○

前赴元朗途中，乃作大埔墟廣場之巡視，時總督閣下在各鄉場巡視，步行一週，再乘車向元朗前往，視察會堂，養蜂場，前赴元朗區役所。

知總督閣下蒞臨，鄉議會議員，學生，慈善團體等，親率在元朗墟列隊歡迎，總督閣下在區役所內聽取有關於居民生活之報告，總督閣下極爲注意禾米之收成，尤注重田土實況之報告，據該區所報告，土地收穫約有五成，因風雨之影響，禾米糧配給民食有賴，幸得總督部之下年之收穫，現在觀察成績，可卜豐收，最好在此幾日時開，現在天已甘露，則當必豐收，總督閣下乃命駕經青山道，至佐敦道，抵督轅時，已萬家燈火矣。（鏗）

半島居民注意

換米票期間 請暫勿遷移

以免擾亂戶口配給系統

（中央社）半島各區役所，每在更換新米票期間，多有暫行停止辦理遷移工作，以免妨碍填寫米票秩序及擾亂戶口配給系統，一般居民，極應體諒區役所配給系職員工作之煩，難暫勿申請遷移，如不得已時，亦須俟新米票換發完竣，始可申請，半島各區十月份之第八期米票，各區役所現已先後開始更換，辦理上手續比較前縝密，以最近調製之戶籍原簿爲根據，且爲便利居民計，配給辦法，亦已從新調整，因是而工作上更爲繁雜，倘居民在此期間申請遷移者，因須經過多項轉居與實查手續，故勢必稽延時日，申請人則難免喪失一次或數次米票之配給權益，是乃咎由自取，明令已規定，配給期無逾三日，過期不得補購，深盼一般居民，暫勿申請遷移，一方無使增加區役所職員手續上之煩雜，而本身亦不至喪失米糧配給權益，雙方均感便利云。

國僑歸鄉登記 明日截止

旅港福建商會前奉歸鄉指導事務所本部通知，將老幼婦孺欲由水路經廈回鄉者，假五月內向該會報名登記，以便彙報當局核辦，因歸國僑散居港九各處，一時恐登記未遍，特請求歸鄉本部展緩一星期，將於本月四日（星期日）截止登記，又該會補助港九福建貧僑，第十三期米糧款，經定本月四日至六日每日下午二時至四時爲發給時間，仍假該會所內分發云。

日人食糧配給 改採通帳制直接配給

（中央社）僑港友邦人士之食糧，向由各地區事務所配給，現民治部當局，改用通帳制，由三處配給所直接配給，計本港方面東地區爲軒鯉詩道一三一號鐘用商店，西地區爲東昭和通六十七號森田商店，九龍方面爲香取通六十一號石渡商店，其手續爲先由戶主向該管各地區事務所申報其家屬雇用人數目，領取摺子，然後轉往各配給所配給食糧云。

大角區憲兵隊 嚴緝盜竊電鏢匪徒

（中央社）半島各區電力用戶之電鏢，俱裝設於梯口，歹徒乃得便偷盜私運入內地脫售，得價甚昂，故邇來用戶電鏢多被竊，此事影響電力公司及居民甚大，去月初旬，大角區憲兵派遣隊麥，葉兩幹探，拘獲匪徒一人電鏢案一宗，起回電鏢廿一個，該區憲兵派遣隊飯田隊長以此案影響地方治安，對電鏢竊匪，決意嚴辦不貸，飭令所屬憲探，極度注意，務將此輩竊匪肅清云。

滬線第八批 陸路歸鄉團 定十五日出發

（中央社）蘇浙旅港同鄉互助會，續辦陸路歸鄉團，消息已見前報，查連日來前往該會登記之歸僑，已達相當人數，茲悉第八批已定十五出發，凡經登記之歸僑，希於九日上午携同登記證及相片（每人二張）前往該會報到編隊，屆時再行通知檢便種痘，并聞登記日期，至八日截止，滬籍僑胞欲參加該批歸鄉者，可速往登記云。

甘地誕生紀念祈禱會

昨午莊嚴肅穆舉行

同盟會長表揚甘地氏偉大精神

（中央社）昨二日爲印度聖雄甘地誕生紀念，本港印僑，以最高領袖，爲國家民族獨立自由而奮鬥，竟被英帝國主義者羈囚，際此良辰，益增感奮，乃發起擧行「甘地誕生紀念祈禱會」，爲領袖重獲自由而祝頌，原定昨晨十一時在憲兵隊部前面廣場舉行，旋因天雨，改於同日下午三時，在印度獨立同盟會會所開會，該會會所門前貼有打倒英帝國主義及英國是世界公敵・印度獨立自由萬歲等標語，會堂設二樓，中懸甘地聖雄肖像，附以生花，前樹印度國旗，佈置甚爲莊嚴肅穆，時屆，本港印籍聞人及印僑各機關團體代表，座爲之滿，時滿會，首由印度獨立同盟會香港分會會長致開會詞，略謂，

仰慕甘地偉大精神

今日爲印度聖雄甘地誕生紀念，不幸爲英帝國所拘捕監禁，今日之會，吾人乃爲領袖祝福而來，廿七年前本人曾與領袖會見，對其偉大精神，深爲仰慕，因有領袖如甘地者領導吾人，而印度獨立自由乃可期，吾人爲祖國計，爲子孫計，應爲領袖祈禱祝福，使其早復自由健康長壽，最後吾人更爲領袖三呼萬歲」，旋由司儀人高升國旗，歌畢，全體肅立致敬，并唱國歌，歌畢，全體爲領袖甘地氏默祝莊嚴偉大，令人悠然起同情之念，繼由該會秘書長基利臣拿演說，以

印度自由 世界受益

甘地爲印度唯一領袖，前此印人被征服爲奴役，今一致爲獨立自由而奮鬥，成爲一偉大的獨立的民族，將甘地氏先知先覺，廿五年前卽已在印議會，倡導獨立自由，今爲英人拘捕，身體飽受縛束，然反抗英國爲印度獨立自由奮鬥之精神，始終不懈，抑將爲此而增長，余決堅信印人團結一致，可獲獨立自由，并可予英國以重傷，受其惠者，不祗印度獲得自由而已，全世界將受其益，吾人爲此三呼甘地萬歲」，畢，復由第八代表少校演說。

同心協力 爭取自由

首謂在座諸君，今日爲印度聖雄甘地誕辰，甘地爲國事，身體失其自由，吾人應本領袖犧牲精神努力奮鬥，全印人要同心協力爭取完全之獨立自由，余確信今日印人，已萬衆一心，非復昔時可比，雖然甘地今日失其自由，然吾人尙有四萬萬個甘地，人人爲國家獨立自由而奮鬥，吾人將與英國抗爭到底，相信最後勝利，終屬於我，詞畢，全體宣誓，略謂，

犧牲生命 打倒英國

今日爲印度聖雄甘地誕生之辰，全港印人謹以至誠再度宣誓，吾人決一心一德追隨領袖犧牲生命，保護國家，打倒英國帝國主義，務必還我印度之完全獨立自由而後已云，宣誓既畢，然後由同盟會會長領導全體印僑，高呼印度萬歲，甘地萬歲，印度獨立自由萬歲，然後宣告散會，至半島印僑爲數亦衆，彼輩則於同日下午三時，在馬頭涌廣場開會，出席印僑甚衆，開會秩序大致與本港同云。

九江歸僑展期啓程

吳尚勤李發元兩氏任領隊

（中央社）九江商會第四批集體歸僑，獲資助者一百名，原定十月二日上午八時出發，昨因風雨所阻，特展期十月六日九時舉行，檢便種痘，該會已於今晨發出通告，是批歸僑，應依時到西住吉通九江商會門前集合，七日繳交第三期針紙及離港證，八日下午五時分發船票及藥品，如須在碼頭附近候輪者，可往萬芳樓旅店宿泊一宵，該店司理關煊，免費優待，九日上午九時自動落船，屆時由吳尚勤李發元兩氏担任領隊云。

寫眞展覽獲獎金者 嶋上信次郎 移獎作獻金

（本報專訊）香港日報社主辦之寫眞展覽，已於日昨閉幕，查獲得建設之部一等獎之日人嶋上信次郎，乃土木課水道事務所職員，獲獎獎金五十元，另獲寫紙一束，當時由報道部長頒獎，嶋氏在接得獎金後，立卽交西川部長，請求代爲慰問金之用，當局以嶋氏熱誠可嘉，立卽代爲辦妥，按嶋氏現已加入總督部內寫眞愛好會會員云。（榮）

總督部管理大埔農場現況

一・面積約五拾壹町步・

二・果樹ノ種類及本數・

種類	本數
柿	二〇〇本
蕃荔枝	一〇・〇〇〇本
白欖	三・〇〇〇本
黑欖	一・〇〇〇本
樹菠蘿	一〇〇本
任	一〇〇本
ビワ	二〇本
サボジラ	二・五〇〇本
ザボン	五〇〇本
桔仔	二・〇〇〇本
橙	一・〇〇〇本
潮州蜜桔	五〇本
仁棉	三〇本
木瓜	五・〇〇〇本
蕃石榴	〇・〇〇〇本
楊桃	二・〇〇〇本
龍眼	二・〇〇〇本
桃	〇・〇〇〇本
荔枝	五〇本
紅李仔	一五〇本
黃皮	二〇・〇〇〇本
マンゴ──	一・〇〇〇本
以上二十二種	一三〇・五二〇本

三・現在迄ノ果實賣上實績（九月二十九日現在）

品名	斤量	金額
桃	一九一斤	一〇・九二
鳳梨	五・九〇二斤	四三九・八三
蕃荔枝	六・六九四個	五六六・一九
龍眼	四・四六五斤	一・五六三・二六
木瓜	五・六四四斤	四八二・七二
黃皮	二・六三四斤	七六〇・二三
荔枝	三九斤	一七・四三
仁棉	二・九五二斤	七三六・五八
サボジテ	三九二個	一六・三二
桂木	四五六斤	一三・〇一
蕃石榴	四九・八八七斤	七・一八九・九六
橙	四七四斤	六五・五一
楊桃	二三六斤	七二・〇九
白欖	二・五九一斤	二九三・〇二
黑欖	三・三四三斤	五三三・九五
ザボン	二三五個	一五・五七
柿	一三四斤	二一・七八
蓮霧	四五斤	四・五五
什果	一五斤	四・八七
計		一二・八〇七・七九

經濟新聞

颶風號升後 雜糧市淡

（本報專訊）今晨雜糧市況，門市冷淡，一般均不作街外之活動，是以什糧之批發家，皆現門前冷落之象，各貨之成交，亦寥寥可數也，但各行賓主，對於各貨價格，均作保持之態，無甚變化，茲將昨日各糧價目，分錄於后。（每担價目）

（貨名）	
綠荳	四十四円
黃荳	四十一円
靑荳	四十二円五十錢
南荳	九十円
黑荳	四十二円
紅荳（靚貨）	四十九円五十錢

	（中上）四十七円五十錢
綠荳	三十六円
一號生粉	九十八円
次號生粉	四十七円
當州茨粉	四十六円
木茨粉	四十四円
麥粉	八十円
黑瓜子	七十五円
芡實	六十五円
湘蓮	一百三十円
金菜	九十二円
蘇合	五十円
大杏	三百円

新亞日語學校 遷址授課

（本報專訊）本港新亞日語學校，乃聘請日人担任日語教授者，自開課以來，獲有良好成績，查此次學科定五日開始上課，速成科三月，本科一年可修畢，報名參加者異常擁擠，該校以原日校址，不敷應用，現已遷往利園街五十五號三樓，照常授課，學生可購買乘車證，發給引證云。（榮）

廣播

香港放送局JPHA・中波周波八四五KC・波長三五五M・短波九四七零KC・波長三一・六八M・

（日間）正午十二時・（一）音樂合奏（一）「春風得意」（二）「如此繁華」・黎莉莉英茵合唱「鞦韆架上」・十二時十分・中國語報告新聞・十二時廿分・廣東唱片・（一）「傍粧台」・（二）新馬師曾・羅慕蘭合唱・「大齊母子會」・十二時卅分・廣東語報告新聞・十二時四十分・中國唱片・（一）音樂合奏「農村樂」・（二）石人望指揮口琴手風琴大合奏「雙鷹進行曲」・「春花日舞曲」・一時・日本唱片・一時十分・報告時刻・一時五十分・日本語報告新聞・一時十分・洋樂電影主題歌曲・一時卅分・英語報告新聞・一時四十分・洋樂管絃及鋼琴獨奏・二時・完・

（夜間）六時・特備粵曲唱片・音樂合奏「檸檬先生」・（一）羅志雄小姐唱「藍色的新裝」・「殘夢」・「何處不相逢」・「心碎了」・「風雨催眠曲」・（節目由南海音樂社伴奏）・六時廿分・中國語報告新聞・廣東唱片・「多情燕子歸」・「瓊仙」・七時・廣東語報告新聞・七時廿分・廣東語評述時勢或演講・七時四十五分・普樂合奏「點水流洪」・八時・日本語轉播東京電台・九時・日本語報告新聞・九時卅分・日本唱片・九時五十分・印度語唱片・十時・印度語報告新聞・十時十分・管絃樂・十時廿分・英語報告新聞・十時卅分・洋樂跳舞音樂・十一時完畢・

本報成立廣州分銷處啓事

南華日報廣州分銷處一委派黃熊伯君爲該處主任嗣後對於本報在廣州發行廣告一切業務均由該處經理希明或有派送未週請按址向該分銷處通知當卽飭伴補送諸希亮察爲荷

香港南華日報廣州分銷處地址廣州市桨欄路壹壹零號（電話壹伍柒捌零）

逕啓者本報爲推展業務并爲利便當地讀者起見自十月一日起將原日駐省辦事處改爲分銷處各界注意至原日派送閱戶誠恐在交接時

香港南華日報社啓

島上第一流廣東料理店

建國大酒家節約運動

本酒家爲酬答各界惠顧盛意起見，特自八月三十日起，將宴會原桌菜，價格概行減低，並增添經濟時菜多種，一切用料，均屬上乘，如蒙惠顧，無任歡迎。

新貢献

柱侯三寶　銀芽雙脆　鮮蝦蟹夾　鷄汁柚皮　每款軍票六十錢

蝴蝶海參　鐵血鴛鴦　脆皮生蠔　蝦子荳腐　每款軍票六十錢

香港啤酒（大枝）減沽軍票二員叁拾錢

電話
營業部：二一二一九
烹飪部：三二五五八
航空廳：三四〇七四
六樓東部：三四三八四
六樓南部：二六五七四
七樓營業部：三二四二九

地址　中明治通中華百貨公司六七樓

女醫師 黃月嫻

贈醫　婦女宮病不孕毒症閉經　改造曲邊醫所上環中明治通弍玖壹號弍樓　電話弍三三八六　避孕新藥暫久贈送

父子醫生 謝培初 授男漢良

分館中環利源西六號弍樓電話　廣州總館中華北路六號弍樓　拱日中路沈要式後九門　號照常應診

皮膚痳科專家 羅惠良 醫局主任 羅積庭

電話：三壹九九三號　廣州十三甫醫局主任羅景衡・羅文光・羅潤生　佛山羅仁伯　澳門新馬路　寓文咸東街七十五號

諸君欲購純正藥品請到 東亞大藥房

保證樣樣真確

總行：中明治通娛樂戲院左鄰　支店：中明治通九十號中央市場斜對面

季記錢莊

文咸東街拾壹號　電話弍柒玖零壹　叁弍弍伍壹

近來僞鈔充斥市面，魚目混珠，最難辨別。

聯號　廣州惠愛路弍肆號　新馬路伍肆號季記　分莊　江門振盛號

鳴謝啓事

余兒堅穩腎病多年未愈，再因病氣冲身面皆腫，危急萬分，後入東華醫院，蒙簡禮衡、盧松輝兩大醫師注射立卽氣順五日腫消，行動自由，皆賴醫生醫術與品德優良，看護員勤能，醫藥費概免，無以爲報，故特登報鳴謝，俾病者知所問津焉。弟蔡英率男堅穩謹頌（中大正通七十壹號二樓）

成興行啓事

成興行向在香港華人行五樓四一六號房開設，由趙國成謝壽顧方覺揚銳生黃英堯五人合股經營偈油生意，并無揭入街外銀兩及賒入貨物，用特鄭重聲明，以後本行如有揭借街外欠項及賒入貨物與及買賣單據，倘非經司理趙國成或司庫謝壽顧方覺揚兩簽字，概屬無效，特此聲明。昭和十七年十月一日　成興行謹啓

鄭料兄鑒

弟已來港，盼欲一面，請示尊地　九龍界限街一二九號　馮漢興啓

南園

尖兵

美著名作家爲文論討印度關係英國甚大，如失印度英國必然崩潰。因而主張一致要求美渝變方，積極解決當前之英印問題，是絕對必要。這種見解本來不錯，可是主張解決英印問題，要求美渝設法，未免有「座井觀天」之識。

★美渝與英國是同一鼻孔出氣的人，在獨立印度的民衆眼中，却認彼爲狐羣而已。狐是最靠不住的東西，所以任由他們如何的積極去斡旋，印度民衆亦決不下其陷阱的。

★印度民衆所要求的是自由獨立，而彼等譎爲足以維護其自由獨立者，只有日本。什麼美方渝方，他們都不放在眼內。（天任）

我在日本的生活

（二十七）

＝杜允＝

東京的天氣特別酷熱．到了下午．簡直不能在住屋裏坐．這時候沒有辦法．只好往外面的咖啡店去跑．好在跑咖啡店只要十錢便可以坐在那裏一兩小時的時間．不用吃東西也可以．如果喝酒的話．四十錢可以要一瓶麒麟啤酒．冰凍而沁胃．然而．在那時候用四十次已覺得很奢侈了．

暑假的時間一共五十多天．這五十多天裏只純做三分之一的事情．其餘的三分之二時間都消耗在逛馬路和坐咖啡店去了．中華留日基督教青年會．每年暑假都習慣地要舉辦一次集團的海水浴旅行．如果不去旅行的話．青年會裏面也設置有圖書室和乒乓球場給一般留住在東京的留學生們消遣．圖書室有各種各樣的中國內地的報紙．我們在時間空閒的說話．往青年會去看看書報．那裏也設有公衆飯堂．二十錢便可吃一頓支那料理．

雖然．留在東京的中國學生已經減少許多了．但是．由國內來此的中國學生却像排山倒海似的來了一批又一批．到日本來留學最理想的時間便是暑假．因爲日本各大學的入學期間是在春天的四月裏．爲新學期的開始．在暑假裏到東京來．可以補習日文由七月至翌年三月．共八個月時間．日文和日語似比較有了基礎．我到東京時却完全失去了這時間的重要．足足在東京住了一年幾去考大學．同時我因爲經濟環境的無法允許我．所以我的日語程度未能符合自己的理想得到進步．據我的經驗來說．一個初到日本去留學的人．到了東京以後．要把生活習慣於日本人的生活中去．怎樣是習慣於日本人的生活中去呢．這應該注意下列三點．（一）到了東京以後．立卽就跑到補習學校去補習日文．（二）不要常常和中國朋友住在一起．最好先到下宿屋住半年．然後搬到日本人的家裏去住．不要常常吃中國飯．最好在住屋裏給房東包伙食．吃日本飯．（三）多和日本人接觸．這對於說話有極大的進步．如果不這樣去做．日文日語不但不會進步．而且對於生活習慣也永遠不會進步．

★★★

落紅亭

（七八）

奇情小說　王香琴著

悲劇之開展（五）

醫者固名手．略診視．卽變色曰．斯爲中特殊之毒液所致．斯毒物也．能刺激心臟．使血暴動．故自口出．症至危．急爲洗胃．或猶可救．不然．則必死矣．闘夫人精神飛越曰．曉夫．何來毒液者．於是舉室均驚．阿瓊尤甚．醫者卽爲芳娘洗胃．吐少止．而昏眩如故．又爲射壯心劑．芳娘知覺已失．醫者乃顧闘夫人曰．至今夕．病者無他變幻．當可治．神志亦自稍清醒．如其不然．則雖扁鵲更生．亦無術矣．闘夫人謝之．醫去．闘夫人卽稽毒液所由來．均茫然無所得．阿瓊泣曰．芳娘昨夕．卽有所疑．以爲祿不能永．吾嗤之．及今晨．芳娘晉茗．又有所疑．彼或已知有欲鴆之者矣．今不幸禍竟發．斯眞可悲者．闘夫人變色曰．然則誰實鴆之耶．芳娘甫至是．與人無忤．鴆之奚爲者．小燕目阿瓊微哂曰．芳娘慧．瓊姑尤驚．芳娘自疑必死．乃內心之懼怖．精神衰弱者每有之．吾以爲芳娘今者疾．乃有鴆．非人鴆之．精神衰弱者必悲觀．自鴆乃時有事．瓊姑不察．爲所愚矣．闘夫人不信其語．復絮絮問晉茗事．且呼小丫頭至前．嚴詰之．小丫頭大哭．碧珊以芳娘被鴆且驚且悲．已知其故．懍懍自危．乃顫聲謂闘夫人曰．孰實置鴆．今且勿問．但得芳娘無恙．則亦已矣．闘夫人然其語．乃舁芳娘入其室．命二媼守之．誡諸人勿入視．又告於醫者．求二看護於醫舍中．以時消息芳娘之疾．凡一切飲食．都先由二看護密察然後可晉．免更遭意外也．是時胡夫人陸夫人聞耗均至．莫不驚疑．闘夫人家中無外人．諸女之外．祗二媼一婦耳．小丫頭未解人生事．決非可以鴆人者．二媼與芳娘素昧平生．亦決無置鴆之理．然則鴆何自來．乃從天外飛來耶．擾擾抵暮．芳娘無壞狀．諸人心少安．阿瓊與碧珊已知芳娘所以被鴆之故．但均不能言．既暮．芳娘疾不晉．但亦不減．醫者更至診視．謂疾之吉凶．當決於中夕．苟達天明．猶無恙．則無死法．闘夫人乃率諸人坐堂中守衛．碧珊疲．乃與阿瓊登樓．阿瓊嘆曰．芳娘不欲留．蓋早知有此變矣．但以格於阿姨命．不得不來此．昨夕之夜．彼卽自疑無祿．不料橫禍之來．不在於午夜．而在於清晨．芳娘與人無忤．忽被鴆．寧非異乎．芳娘苟不幸．吾與胡小姐亦將不知死所矣．碧珊憮然曰．斯事眞出吾意料之外．阿瓊慨然曰．斯禍之來．當出於妬．然落紅今何在．未可知．其生其死．亦未可知．何必如是輕舉妄動．以殺人爲嬉戲．且落紅卽尙在．倘取何捨．亦當出其主宰．寧能以非常手段奪之．爲此謀者．眞狂而妄．不解人生眞義．男女結合之要素者．落紅苟不悅之．卽能與之婚又何樂乎．恐他日悔之折骨也．

明年日全蝕在日本

如晦

日蝕雖常可見到．然全日蝕則殊不易覩．據東京電．明年二月五日上午七時三十分．日本北海道沿岸一帶可見日全蝕．日文部省已準備派遣觀察隊前往觀察云．想屆時必有新發見以供世界天文學者之研究也．

世界天文家對日月蝕之研究皆極感興趣．往往不憚長途跋涉．組織觀察隊馳往研究者．如一九二五年一月二十四日之日蝕．世界最著名之天文家皆集於美國之紐翠芬．蓋是次日蝕．祗有紐翠芬能窺其全豹也．是日參觀者達萬餘人．以耶露大學天文台作大試驗場．美國人素好舖張．紐翠芬報紙對此宇宙奇觀．事前已十分鬨鬧．並以數事申告參觀者．（一）一月二十四日上午九時六分全城鳴汽笛．在三分鐘以內．居戶須熄滅燈火．關閉門窗．以防日全蝕時盜賊乘機施技．（二）凡觀日蝕者．必要戴一副保眼黑鏡．（三）午前八時一分始．九時十二分全蝕．共歷兩分鐘．十時三十分終蝕．月從日與地球中間經過．共計兩小時三十一分鐘．

至於日全蝕以前之天體現象．於全蝕前一二分鐘．在白地或白牆上能見一黑帶．全蝕之數秒鐘前有閃光一耀．形同珍珠串．全蝕伊始．由西來之影每秒鐘行一英里．迨全蝕時．但見天空懸一黑球．全城朦朧如居月光之下．能見近日處之辰星．天空小星三五．隱約可辨．據天文家報告．以前全日蝕經過紐翠芬．是在一八〇六年．若要在此城再看下次全日蝕．須待九十九年．卽二〇二四年．明年全蝕在日本北海道．不知下次在日本北海道再見全蝕時．又須經過若干年月也．人生能見一次．眞是奇緣．

關於日蝕．中國固有許多無稽笑話．如謂爲天狗蝕日．蝦蟆蝕月之類．卽西國迷信者亦有日蝕爲天地末日之預兆說．今則科學發達．一切宇宙之秘．皆可以常理說明．無稽迷信之說．可不掃而絕矣．

奇夢（二）

庖丁

某甲．以賣柴爲業．一夕夢砍柴傷其指．翌晨其友某乙來．笑問須取療傷藥否．蓋乙爲跌打醫師．是夕亦夢見甲指爲斧所傷也．兩人之夢脗合．斯亦奇矣．翌年．甲果因砍柴斷其一指．人皆以爲夢讖云．

有西班牙女子某告我．余於二星期前得一夢．此身忽置於農村中．村名耶素芒地．醒後猶憶及之．惟不識所謂耶素芒地者．有無其地．地在何處．皆非所知．因舉以詢吾母．吾母亦謂未嘗聞有耶素芒地之名．越數日後．接其夫自古巴島來信．謂近擬赴耶素芒地訪友．將在此處休息數日云．余夫爲一商人．當其離家時．絕未談及耶素芒地農村．千里作客．偶動一念．竟使閨人入夢．不亦奇哉．後得訊．余夫在耶素芒地結識一農人女．發生戀愛．此最使余痛刺之事．或者懷刺過甚．因而心靈感通．遂有余夫夢也歟．

有一加拿大女子語人．謂一九一四年歐洲戰後．其兄從軍法境．某夜．吾在睡夢中．似聞一種呻吟聲．頻呼吾名不止．吾聆其聲．似爲吾兄．翌晨舉以告吾父．方互相詫異間．晨報已到．披閱之．中述巴黎方有大戰．嗣後亦加拿大軍全部出動．又過數日．無接意外消息．謂吾兄失踪．前敵司令來電．又兩星期後．更接一電．謂吾兄爲德軍所俘．被俘時．卽吾得夢之夜也．兄妹遠隔重洋．竟有此夢．欲謂不奇．不可得矣．

★★★

大鼻仔

連續漫畫

路牌更新後

朴朴齋詩稿

岑寂

往日行街案盡多．每教老馬笑初哥．
因余不識鷄腸字．沿路重勞慢斯磨．
★
路牌且喜已更新．亂逛無須再問人．
應使笑吾鄉里者．從今不敢認沙煲．

小笑料

呆夫

嫂嫂．你的哥哥往那兒去了．

弟弟．剛才在街上碰見他．

嫂嫂．跟誰一塊走呢．

弟弟．我在後面看上去．好像跟一個很漂亮的女人走．

嫂嫂．眞有這回事嗎．非找她算賬不可．看那里來的「龜婆」．

弟弟．可是．後來我跑上去看清楚了．才知道是嫂嫂的媽媽．

香港史料

（廿一）

庖丁

兩度劇烈工潮

一九二四年．海員因要求加新不遂．舉行大罷工．此實爲自有香港以來最劇烈之工潮．先是．海員工會向太古等輪船公司．提出加薪及改良待遇等要求．資方不肯接納．談判決裂後．海員工會乃下令各會員離船罷工．於是外洋內河各輪．相繼停航．交通發生絕大障礙．未幾．各行工友．起而響應．茶居理髮等行．先後罷工．繼而總工會下總罷工令．全港工友除極少部份不受節制外．餘均奉命唯謹．相率停業．而風潮擴大．不可收拾矣．在前香港工人．甚少有團體結合．迨史塔士任港督後．准許工會立案．於是各行工會．紛紛成立．無一行工人不有團體．各行工會之外．復組總工會以總其成．勢力益大．故此次罷工．得以一呼而集也．

工潮發作後．當局卽下戒嚴令．派陸軍入市．協助警察．維持秩序．沿途搜查行人．派員檢查報紙．香港之有檢查報紙制度．實自此始．工友於罷工後．紛紛離境．因此時尚有火車可搭也．當局乃下令．凡未領有離境憑照者．不許乘車．工友無奈．乃組織步行團．步行往廣州．至沙田．爲英兵攔阻．不准通過．工友不服．向前直衝．英兵遂開槍．斃一人．此卽所謂沙田血案也．

人命倒地後．風潮益烈．更無調停可言．凡百商業．均告停頓．情勢嚴重．實爲有港以來所未見．適其時英儲君（卽溫莎公爵）忽有香港之行．到有日矣．港督史搭士以工潮尚未解決．儲君到時．恐有危險．卽一切迎送等事．亦將有莫大障礙．乃願以調人地位．召集勞資兩方．力爲調處．并請廣州政府予以協助．其時主粵政者爲陳炯明．陳派交涉員陸禮初來港．相助爲理．經過數度交涉後．勞資方面經已諒解．所最難解決者厥爲已被封閉之海員工會之如何處置耳．蓋此事已非勞資方面之爭執．而爲英政府與工人之正面衝突矣．結果英政府卒被屈服．允卽恢復海員工會而補恤在沙田遇難之工友．事始解決．是爲香港第一次之大罷工．至翌年．復發生第二次之大罷工．其風潮比第一次更爲劇烈焉．

今王大儒文庫

競馬記（嶺馬名）

寒輝玩龍．餘興未闌．雖驕嬌娥．尚許良作畢牛之望．奈因后羿．弗容吾爲騏驥之驕．祭茲「秋景」無邊．忍辜「美景」．何兄「曙光」有曜．快親「國光」．聽「蟋蟀」聲蟀．亦似親「和」下」而「表樂」．看「驊騮」隻隻．蟋同經「勝利」而「凱旋」．恰「良朋」喜訊「飛米」．又舉行競馬．使小子佳音接到．乃彌覺「騰驤」．爰買券入場．藉慰我「變思」．之意緒．及掛牌「啓市」．頓興吾百倍之「精神」．滿望「好運」「速行」．功收．「閉電」更望全盤「永勝」．願達「飛天」．則白露零零．不必待藍袍之贈．縱金風颯颯．曾何傷碧玉之磨．倘教「捷徑」不尋．豈任「寶鸞」室入．遂就商於「良侶」．誓與「共榮」．相將論乎騎師．儔稱「能幹」．比射來「飛箭」．應期「楊御」之穿．苟得「錦標」．寧望「桃花」之運．由「深水」而溯乎「上水」．「大浪」奚嫌．登「泰山」而轉於「南山」．「峻峯」何碍．「鐵蹄」動處．那非直欲「追風」．淸眼覘時．眞是疾同「飛電」．幾許「金枝」「玉葉」．爲此神馳紛投「紅鑽」「銀針」．勵其「力戰」．豈唯「鑑景」．判「春景」與「冬景」．執佳．亦欲明光．欣「月光」．偕「日光」並耀．是有「益翠」之偉念．怪「感恩」之衆．若萬棄均沾．非無「濟世」之「仁心」．斯「大德」之人．宜「百靈」輔佑．「花驄」之後．應無「黃雀」相鏡．「藍鳥」之中．抑有「金鷄」競唱．盡表「光明」之狀．當符「勝霸」之圖．徒美他「白鶴」騎來．向「鑼河」還渡．獨愧已「烏龍」探去．連錢水輪埋．故與盡歸來．猶切「飛驍」之博．今情由記去．尙存「馳驟」之殷．

你嘅心事

．廢紙撿張．
．四圍游說．
．看威飾甚．
．自討沒趣．

你嘅心事．咪估話我唔知．我本係眉精眼企．又點晚會界你攞皮宜．何況作呢一封書．實在係一張廢紙．我唔斥破你．不過算做面界番．如果你想喬吓口乖．眞係唔係指擬．嚇煞商牙較還嚟持．你要咁嘥．昆我．想過都未會遲．

中年「發福」是一件好事嗎？

醫藥觀念正誤談（十）

濟平譯述

當研究過胖與各種致命的疾病時．顯然見得過胖很爲可慮．而且身體重量過輕有確實的利益．例如．

一．四十五歲以上身體超過通常重量五十磅以上的心病的人．十萬人中有二五三人死亡．略重於通常體重的有二一三人死亡．而重量尙欠二十五磅或以上的僅有一六一人死亡．在三十至四十歲間的男子心病死亡率最高．

二．不論任何年齡的人．倘是體重超過五十磅或以上的．死亡最多．四十五歲的人身體過重的死亡率．是每十萬人中有一七一人．體重平常的有一二三人．體重不足的有一〇九人．

三．同樣的糖尿症對於中年人．也害了很多的性命．

四．過胖的人常常會患中風症．四十五歲以上的人死於中風的．統計十萬人中．過胖的人的死亡率爲一五六人．平常體重的爲一一八人．重量不及的爲六十七人．

在分析十六種病症（屬於退化學性質的．與人體機構的陳謝有關的）只有肺癆一種是「體重不及的人有顯著多數．」

問題當然又引起「什麼是平常體重？」有許多研究家發表頗能滿意的圖表．有一種傾向是把體重與體高作聯繫．化驗博士說．「保險公司所用的表．傾向於過甚其辭．中體重與體高的適當比較中．把體重的標準特別減低．」

顯然在任何年齡中過胖有極大的不利．尤其是當中年的時候．當中年時．身體生長的需求很少．所以比較青年時所需的熱力爲少．因爲青年時代的生長機體可以將異地消費大量的食物．當此飲啤酒的習慣風尚一時．加增的危險更爲嚴重．因爲少人注意（一大杯的啤酒．八安士．含有一二五熱力單位）．最可靠而少人反對的方法可以爲過胖人們的勸告的是約束他們的飲食．

高陞戲園　定座電話：二一七三一九
卽日盛大演出
香港電影協會主辦
華南影人劇團
粵語話劇　團長 王鵬翼　監督 錢似鶯
演者題名：伊秋水　李丹露　魏鵬飛　周少英　梁無色　黃無相　陶壽年　呂三姑　巢非青　何麗雲
今日明日演出・三幕家庭悲劇
北京人
每日兩場・日場兩點・夜場七點

娛樂戲院　啓用冷氣　全院清涼　定座電話：二五三一三
今日最後一天放映
二十世紀霍士全部彩色歌舞肉感動人巨片
"Down Argentine Way"
阿根庭熱舞
當亞美曹　比提基寶蓮　加曼馬達合演
祇映三場・一點・三點・五點
前未映過全部新片祇映壹場過後無期
今晚七點一場隆重獻映
美高梅最新歌舞權威鉅片。
昔飛路美女
Ziegfeld Girl
占士史超域・身地嘉蘭・萬地拉瑪・蓮娜譚拿・四大紅星聯合主演

普慶戲院
鄺山笑　衛少芳　白駒榮　靚次伯　少新權　蝴蝶女
關飄女・衛少芳・林
今天日戲　虎將奪西寮
明天日戲　生武松
今天夜戲　盲眼狀元
新編猛劇　白駒榮首本　上卷・明晚續演下卷

數萬觀衆熱烈挽留．盛情難却．今天第拾貳天繼續隆重獻演：
香港電影協會主辦
大江山劇團　男女聯合演出
紅伶百餘　武師數十

利舞台　定座電話：二六九〇九
香港電影協會主辦
旅港影人劇團
爲徇觀衆要求★卽日重演一天
歐陽予倩改編　五幕農村悲劇
慾魔
情與慾的抗爭　愛與懷的交流
李景波導演
明日放映　羅密歐與朱麗葉　日夜七點兩場

中央戲院　電話：二五二七〇
昨天今天場場滿座　天天請早定座
溫拿公司百萬金元特製海戰劍鬥驚人偉大西片
海上霸王
"The Sea Hawk"
片長十三大本足映兩點鐘
主演　愛羅弗林　伯蘭達馬素
刀光劍影　血肉橫飛　海上霸王　一身是膽
同場加映大東亞戰爭新聞片第三號
時間：十二點半．兩點半．七點半．十點
座價　軍票　二十錢　七十錢
高尚位觀衆由電梯上落

明治劇場　電話：三四一三五
朗日起獻映
電影影后陳雲裳主演・梅蕭 王獻齋 等拍演・哀艷歌唱・義烈緊張・社會巨片
陳雲裳在片中兼飾姊妹二角
姊是小學教師・熟悉青年畫家
妹是交際名花・結識社會人
新姊妹花
大紳士被刺，暴行昭彰！
交際花殺人，心跡明澈！
下期換影　"Alexanders Raetime Band"　歌舞名片
娛樂昇平
此片獲選世界十大名片之一

徵求兩輪單車及車胎
茲擬徵求全新或半新之兩輪單車若干架及內外車胎如有擬售者希將牌子及價格函知本報第一九二號信箱合則函約面洽

護身至寶
保濟丸
有備無患

本報電版部
精製銅鋅版另設美術廣告設計部代客設計各種廣告圖案

中發珠寶公司
正價收買
珍珠玉器時鐘　鑽石　水筆金銀首飾
華人行七樓電話三一〇七五

駿興金鋪
古董珍珠　鑽石　玉器首飾
深水埔北河街五四號電話五八九九六

榮興珠寶行
正價收買
古董珍珠　鑽石　玉器首飾
華人行七樓電話式壹八壹六

風行
無價寶居然有價
珠寶公司
正價收買
鑽石　珍珠玉器首飾
華人行三樓電話二二三五壹

歐亞
老牌
珠寶公司
正價收買
鑽石　珠玉首飾　時表水筆
華人行七樓電話三三二四八

光華
華人行五樓
珠寶公司
高價收買
鑽石　珠玉首飾
電話二五七一七

大新
珠寶公司
收買
珍珠　鑽石　玉器首飾
華人行四樓電話三式八〇式

東亞
珠寶公司
正價收買
珍珠玉器時鐘　鑽石　水筆金銀首飾
華人行三樓電話二壹七〇九

請認明「梅爵牌」出品的
醴泉酒　白朮酒　五加皮　玫瑰露　天津梅花村的秋露
代理處：中環廣洲上環廣合灣仔大三元高街黃民興
批發處：士丹利街七二號　電話三式四三七

國泰　電話二六五五八
今天特別選映愛情巨片　香艷歌唱滑稽
主演　南國笑星 廖夢覺　歌后 月兒
續口花花
說不盡的香艷
聽不盡的妙曲
笑刺肚的詼諧
下期放映　隱身★女俠

新世界戲院　售票處電話：二一三三七
粵語哀艷大名片
今日放映
一夜★夫妻
吳楚帆　白燕　領銜主演
時間　一時　三時　夜場七時卅分
座價照常
下期再度舉行變料供獻
映畫：桃花命
歌舞：大地歌
舞班全體演出

九如坊大戲院　電話：三一八二三
今日放映
黃曼梨　張活游　主演
★家庭倫理巨片★
廣州順母橋●
座價廉收　二錢半　五錢　七錢半　十錢
★下期放映★
觀音得道

太平戲院
卽日全港首次放映
美高梅天字第一號滑稽笑片
難分兄弟
RELATION
主演　羅哈地路
加映中文字幕
▲笑料如瀑布　▲滑稽傾瀉！若秋月繁星！
每日三場　十二點半　兩點半　七點半
票價軍票一二三毫

中華民國卅一年十月三日
星期陸　第廿二號
香港南華日報社編印

（昭和十七年八月十九日第三種郵便物認可）
每逢週六出版隨報附送不另收費

南華每週圖畫增刊

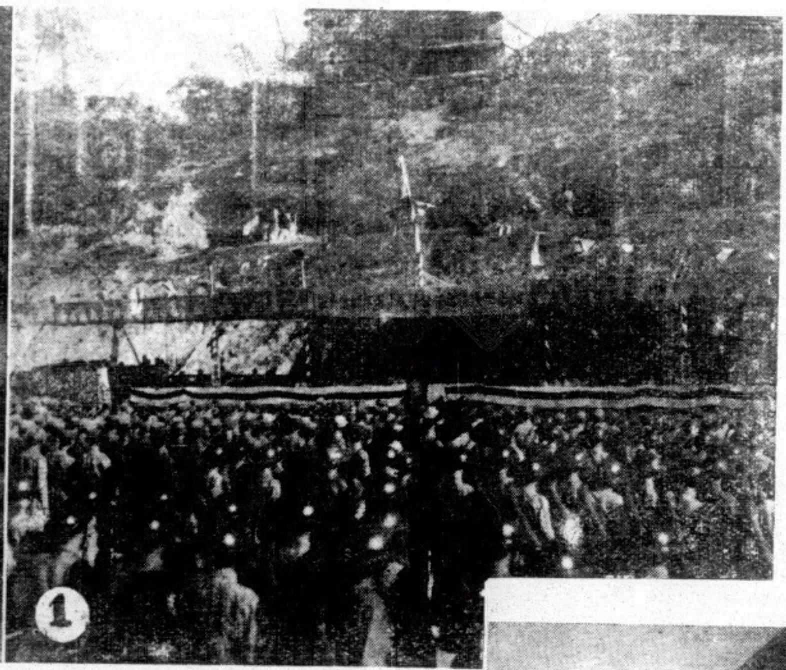

廣東新聞

（一）駐廣州綏靖主任公署·上月廿五日為成立一週年·該署於是日特舉行紀念大會·圖為紀念會之盛況·

（二）該署軍隊作戰時之表演情形異常迫眞·

荷印婦女

荷印各地婦女·多能刻苦耐勞及能歌善舞·且得天然山川之氣·故體格健美·為世所稱·

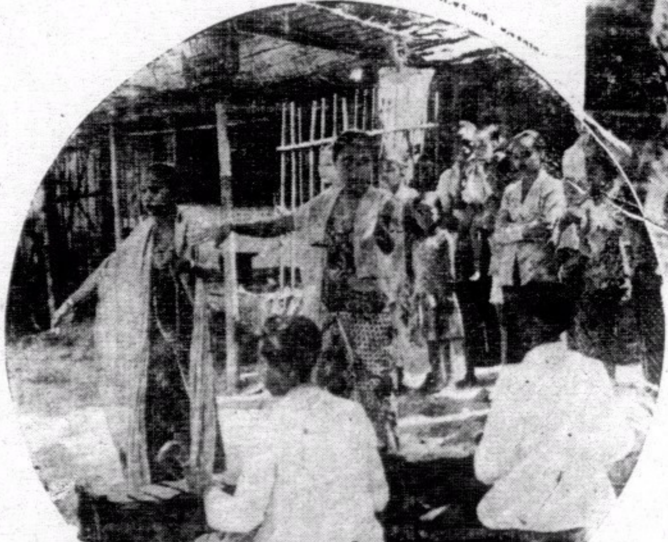

（六）穿着紗籠在路傍沐浴之巴釐少女·

（七）泗水農村每遇春秋佳日·村中少女恒歌舞為樂·

（八）巴釐婦女赴市購物·頭頂竹筐·與吾人手提竹籃無異·

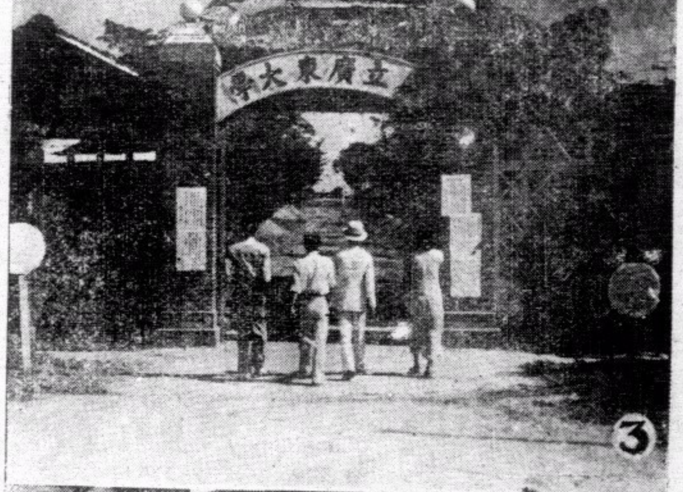

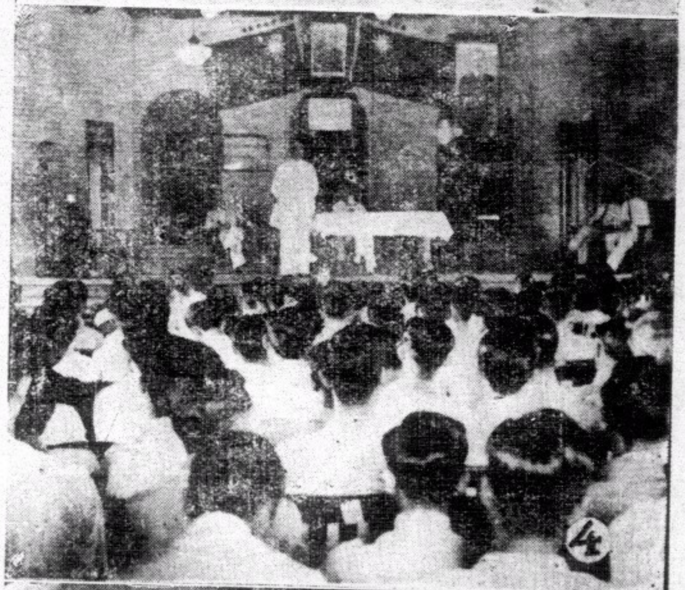

（三）廣東省立大學自將校址遷往嶺南大學舊址後·已於上月廿三日正式上課·圖為該校之正門·

（四）廣東省立大學開學日會場之情景·

（五）廣東日本國民學校·為提倡武士道精神·凡入校學生·均授以武士道之劍術·圖為該校學生練習劍術之影·

粵沙筆導　續漫畫

大鼻仔別傳

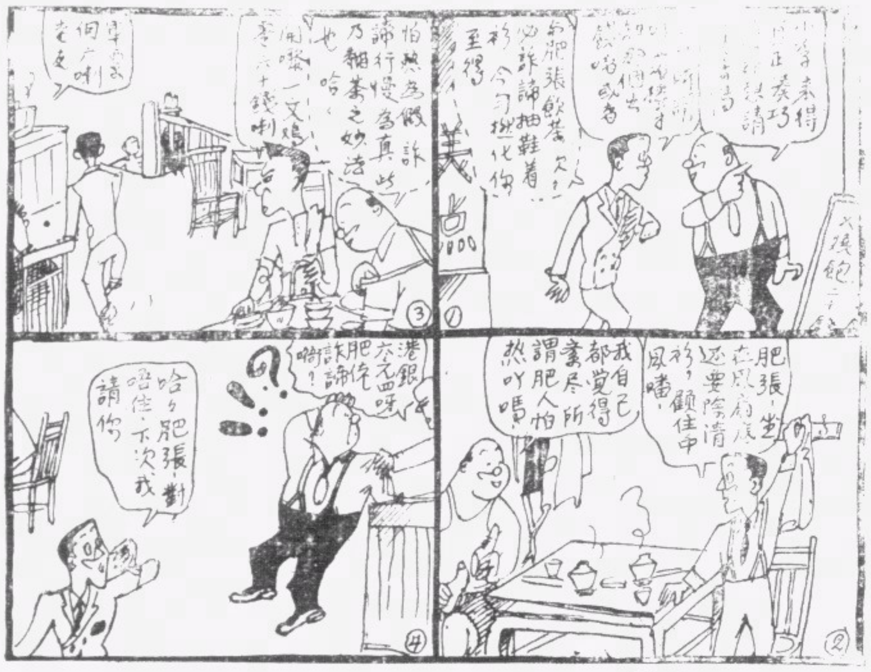

肥張

一期完結漫畫

化鵬作

書畫展覽

化鵬作

常識測驗

……答案……

（1）沉音喇叭
（2）轟炸機
（3）足球賽
（4）曲棍球賽
（5）遊河便帽
（6）英國的勳章
（7）跑冰用的

→自作自毀

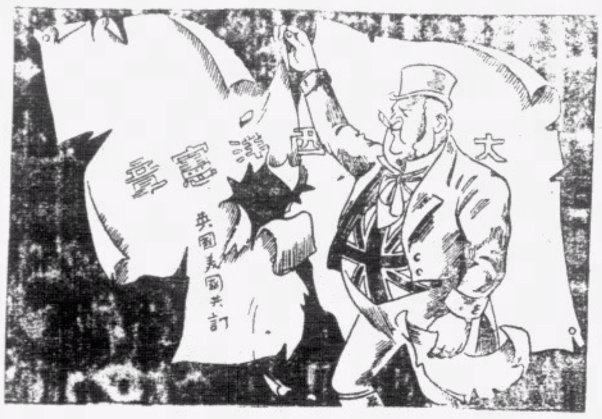

張艾作

→愛莫能助

吳曦作

↓徒呼荷荷

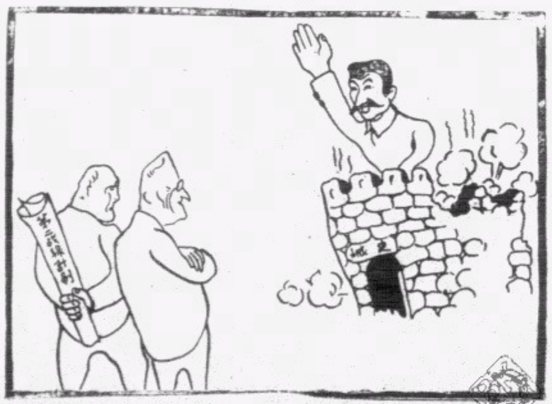

→秋收夏藏

吳曦作

常識測驗

吾人日常所見所聞，事態正多，偶未注意，至易遺忘，下刊各圖雖極膚淺，但於茶餘酒罷，閱後作一正確之解答，興趣頗覺濃厚也。（答案請看上角）

（1）圖中的少年音樂師所吹奏的，你認識是那一類的樂器（甲）古式喇叭（乙）沉音喇叭（丙）法國喇叭（丁）黃銅樂器？

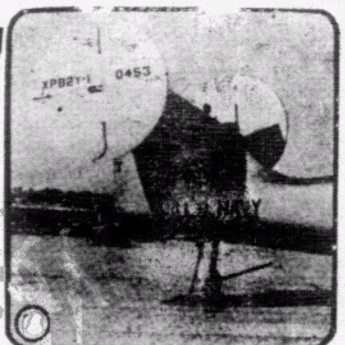

（2）圖刊所示之飛機尾部，你認識出牠是那一種飛機（甲）戰鬥機（乙）轟炸機（丙）練習機（丁）驅逐機

（3）從球員之動態及皮球之位置看來，你估量是那一種球賽（甲）籃球賽（乙）足球賽（丙）木球賽（丁）排球賽

（4）圖刊的球員正整裝待發，你估量他準備出賽那一種球賽（甲）足球（乙）曲棍球（丙）欖球（丁）棒球

（5）圖刊外國婦女所戴之帽子，你認識是那一種帽子（甲）女童軍帽（乙）外國婦女室內所戴之無邊小帽（丙）遊河便帽（丁）娘子軍帽

（6）圖刊之徽章，你估量是那一類徽章（甲）哥倫比亞大學的校徽（乙）泰國的國徽（丙）英國的勳章（丁）軍隊的徽章

（7）圖中所示之溜冰鞋，你認識出作何種比賽用的（甲）跑冰用的（乙）曲棍冰球用的（丙）化裝溜冰用的（丁）初學溜冰用的